

บทที่ 5

มาตรการป้องกันและแก้ไขผลกระทบสิ่งแวดล้อม
และมาตรการติดตามตรวจสอบผลกระทบสิ่งแวดล้อม

บทที่ 5

มาตรการป้องกันและแก้ไขผลกระทบสิ่งแวดล้อม และมาตรการติดตามตรวจสอบผลกระทบสิ่งแวดล้อม

5.1 บทนำ

สำหรับมาตรการป้องกันและแก้ไขผลกระทบสิ่งแวดล้อมและมาตรการติดตามตรวจสอบผลกระทบสิ่งแวดล้อมที่โครงการโรงงานผลิตแผ่นอลูมิเนียม (ส่วนขยาย) (ครั้งที่ 3) ยึดถือปฏิบัตินั้น เป็นไปตามมาตรการฯ ที่ได้รับความเห็นชอบฯ ตามหนังสือที่ ทส 1009.3/11631 ลงวันที่ 7 กรกฎาคม 2566 ออกโดยสำนักงานนโยบายและแผนทรัพยากรธรรมชาติและสิ่งแวดล้อม (อ้างถึง ภาคผนวก 1-1) ทั้งนี้ในการจัดทำรายงานการเปลี่ยนแปลงรายละเอียดโครงการฯ ในครั้งนี้ เป็นการรื้อโครงสร้างหลังคาที่มีอยู่เดิมและก่อสร้างหลังคาใหม่ขนาด 90 ตารางเมตร และก่อสร้างหลังคาบริเวณลานจอดรถเพิ่มเติมอีก 1,350 ตารางเมตร รวม 1,440 ตารางเมตร โดยมีแผนในการติดตั้งระบบผลิตพลังงานไฟฟ้าจากแสงอาทิตย์แบบติดตั้งบนหลังคา โดยมาตรการฯ ช่วงก่อสร้างที่มีอยู่ตามหนังสือเห็นชอบที่อ้างถึงข้างต้นครอบคลุมการดำเนินการ ซึ่งเกี่ยวข้องกับการเปลี่ยนแปลงในครั้งนี้แล้ว สำหรับมาตรการฯ การติดตั้งระบบผลิตพลังงานไฟฟ้าจากแสงอาทิตย์แบบติดตั้งบนหลังคาในอนาคต โครงการต้องปฏิบัติตามมาตรการป้องกันและแก้ไขผลกระทบสิ่งแวดล้อมและมาตรการติดตามตรวจสอบผลกระทบสิ่งแวดล้อมตามรายงานประมวลหลักการปฏิบัติขั้นสุดท้าย (Final Code of Practice Report: Final CoP Report) ที่ดำเนินการศึกษาในขั้นตอนต่อไป และได้ระบุเพิ่มเติมไว้ในมาตรการทั่วไปไว้แล้ว

5.2 มาตรการป้องกันและแก้ไขผลกระทบสิ่งแวดล้อม

ผลกระทบต่าง ๆ ที่อาจเกิดขึ้นต่อคุณภาพสิ่งแวดล้อมอันเนื่องมาจากการดำเนินงานของโครงการทั้งช่วงก่อสร้างและดำเนินการนั้น บริษัทที่ปรึกษาได้เสนอมาตรการป้องกันและแก้ไขผลกระทบสิ่งแวดล้อมดังกล่าวไว้ในตารางที่ 5.2-1 และตารางที่ 5.2-2

5.3 มาตรการติดตามตรวจสอบผลกระทบสิ่งแวดล้อม

นอกจากมาตรการป้องกันและแก้ไขผลกระทบสิ่งแวดล้อมดังกล่าวข้างต้น บริษัทที่ปรึกษาได้เสนอมาตรการติดตามตรวจสอบผลกระทบสิ่งแวดล้อม เพื่อใช้เป็นแนวทางในการติดตามตรวจสอบความเปลี่ยนแปลงที่เกิดขึ้นกับสิ่งแวดล้อมต่าง ๆ ที่สำคัญ อีกทั้งยังเป็นการตรวจสอบประสิทธิภาพและประสิทธิผลของมาตรการลดผลกระทบสิ่งแวดล้อมต่าง ๆ ที่โครงการนำมาปฏิบัติว่ามีความเหมาะสมหรือไม่ รายละเอียดของมาตรการติดตามตรวจสอบผลกระทบสิ่งแวดล้อมดังตารางที่ 5.3-1 และตารางที่ 5.3-2

ตารางที่ 5.2-1

มาตรการป้องกันและแก้ไขผลกระทบสิ่งแวดล้อม (ระยะก่อสร้าง) รายงานการเปลี่ยนแปลงรายละเอียดโครงการ
ในรายงานการประเมินผลกระทบสิ่งแวดล้อม โครงการโรงงานผลิตแผ่นอลูมิเนียม (ส่วนขยาย) (ครั้งที่ 3)
ของบริษัท ยูเอซีเจ (ประเทศไทย) จำกัด

องค์ประกอบทางสิ่งแวดล้อม และคุณค่าต่าง ๆ	มาตรการป้องกันและแก้ไขผลกระทบสิ่งแวดล้อม	สถานที่ดำเนินการ	ระยะเวลา ดำเนินการ	ผู้รับผิดชอบ
1. มาตรการทั่วไป	<ul style="list-style-type: none"> - ปฏิบัติตามมาตรการป้องกันและแก้ไขผลกระทบสิ่งแวดล้อม และมาตรการติดตามตรวจสอบผลกระทบสิ่งแวดล้อมที่เสนอมาในรายงานการเปลี่ยนแปลงรายละเอียดโครงการในรายงานการประเมินผลกระทบสิ่งแวดล้อม โครงการโรงงานผลิตแผ่นอลูมิเนียม (ส่วนขยาย) (ครั้งที่ 3) ตั้งที่นิคมอุตสาหกรรมอมตะซิตี้ ระยอง อำเภอปลวกแดง จังหวัดระยอง อย่างเคร่งครัด - เมื่อผลการติดตามตรวจสอบได้แสดงให้เห็นถึงปัญหาสิ่งแวดล้อม บริษัท ยูเอซีเจ (ประเทศไทย) จำกัด ต้องดำเนินการปรับปรุงแก้ไขปัญหาดังกล่าว โดยเร็วและต้องปฏิบัติตามมาตรการป้องกันและแก้ไขผลกระทบสิ่งแวดล้อมและมาตรการติดตามตรวจสอบผลกระทบสิ่งแวดล้อมโดยเคร่งครัดเพื่อประโยชน์ในการพิจารณาความเหมาะสมของการกำหนดระยะเวลาการติดตามตรวจสอบต่อไป - หากเกิดเหตุการณ์ใด ๆ ก็ตามที่อาจก่อให้เกิดผลกระทบต่อคุณภาพสิ่งแวดล้อม บริษัท ยูเอซีเจ (ประเทศไทย) จำกัด ต้องแจ้งให้สำนักงานทรัพยากรธรรมชาติและสิ่งแวดล้อมจังหวัดระยอง การนิคมอุตสาหกรรมแห่งประเทศไทย และสำนักงานนโยบายและแผนทรัพยากรธรรมชาติและสิ่งแวดล้อมทราบโดยเร็วเพื่อหน่วยงานดังกล่าวจะได้ให้ความร่วมมือในการแก้ไขปัญหาดังกล่าว - บริษัท ยูเอซีเจ (ประเทศไทย) จำกัด ต้องเสนอรายงานผลการปฏิบัติตามมาตรการป้องกันและแก้ไขผลกระทบสิ่งแวดล้อม และมาตรการติดตามตรวจสอบผลกระทบสิ่งแวดล้อม ส่งการนิคมอุตสาหกรรมแห่งประเทศไทยทุก 6 เดือน 	<ul style="list-style-type: none"> - บริเวณพื้นที่ก่อสร้าง - บริเวณพื้นที่ก่อสร้าง - บริเวณพื้นที่ก่อสร้าง - บริเวณพื้นที่ก่อสร้าง 	<ul style="list-style-type: none"> - ตลอดระยะก่อสร้าง - ตลอดระยะก่อสร้าง - ตลอดระยะก่อสร้าง - ตลอดระยะก่อสร้าง 	<ul style="list-style-type: none"> - บริษัท ยูเอซีเจ (ประเทศไทย) จำกัด - บริษัท ยูเอซีเจ (ประเทศไทย) จำกัด - บริษัท ยูเอซีเจ (ประเทศไทย) จำกัด - บริษัท ยูเอซีเจ (ประเทศไทย) จำกัด

ตารางที่ 5.2-1 (ต่อ) มาตรการป้องกันและแก้ไขผลกระทบสิ่งแวดล้อม (ระยะก่อสร้าง) รายงานการเปลี่ยนแปลงรายละเอียดโครงการ
 ในรายงานการประเมินผลกระทบสิ่งแวดล้อม โครงการโรงงานผลิตแผ่นอลูมิเนียม (ส่วนขยาย) (ครั้งที่ 3)
 ของบริษัท ยูเอซีเจ (ประเทศไทย) จำกัด

องค์ประกอบทางสิ่งแวดล้อม และคุณค่าต่าง ๆ	มาตรการป้องกันและแก้ไขผลกระทบสิ่งแวดล้อม	สถานที่ดำเนินการ	ระยะเวลา ดำเนินการ	ผู้รับผิดชอบ
1. มาตรการทั่วไป (ต่อ)	<p>- ในกรณีที่บริษัท ยูเอซีเจ (ประเทศไทย) จำกัด มีความจำเป็นต้องเปลี่ยนแปลงรายละเอียดโครงการหรือมาตรการป้องกันและแก้ไขผลกระทบสิ่งแวดล้อมหรือมาตรการติดตามตรวจสอบผลกระทบสิ่งแวดล้อมให้แตกต่างไปจากที่ได้เสนอไว้ในรายงานการประเมินผลกระทบสิ่งแวดล้อมที่ได้รับความเห็นชอบไปแล้วให้บริษัท ยูเอซีเจ (ประเทศไทย) จำกัด แจ้งให้หน่วยงานที่มีอำนาจหน้าที่ในการพิจารณาอนุมัติหรืออนุญาตดำเนินการดังนี้</p> <ul style="list-style-type: none"> ▪ หากหน่วยงานผู้อนุมัติหรืออนุญาตเห็นว่าการเปลี่ยนแปลงดังกล่าวไม่กระทบต่อสาระสำคัญในรายงานการประเมินผลกระทบสิ่งแวดล้อมและเป็นมาตรการที่เกิดผลดีต่อสิ่งแวดล้อมหรือเทียบเท่ามาตรการที่กำหนดไว้ในรายงานฯ ที่ผ่านการพิจารณาให้ความเห็นชอบของคณะกรรมการผู้ชำนาญการฯ แล้ว ให้หน่วยงานผู้อนุมัติหรืออนุญาตรับจดแจ้งให้เป็นไปตามหลักเกณฑ์และเงื่อนไขที่กำหนดไว้ในกฎหมายนั้น ๆ ต่อไป พร้อมกับให้จัดทำสำเนาการเปลี่ยนแปลงดังกล่าวข้างต้นที่รับจดแจ้งไว้ แจ้งให้สำนักงานนโยบายและแผนทรัพยากรธรรมชาติและสิ่งแวดล้อมเพื่อทราบ ▪ หากหน่วยงานผู้อนุมัติหรืออนุญาตเห็นว่าการเปลี่ยนแปลงดังกล่าวอาจกระทบต่อสาระสำคัญในรายงานการประเมินผลกระทบสิ่งแวดล้อมที่ได้รับความเห็นชอบไว้แล้วให้หน่วยงานผู้อนุมัติหรืออนุญาตจัดส่งรายงานการเปลี่ยนแปลงดังกล่าวมายังสำนักงานนโยบายและแผนทรัพยากรธรรมชาติและสิ่งแวดล้อมเพื่อเสนอให้คณะกรรมการผู้ชำนาญการพิจารณารายงานการประเมินผลกระทบสิ่งแวดล้อม (คชก.) ชุดที่เกี่ยวข้องให้ความเห็นชอบประกอบก่อนดำเนินการเปลี่ยนแปลงหรือปรับปรุงมาตรการดังกล่าวและเมื่อโครงการได้รับอนุมัติหรือ 	- บริเวณพื้นที่ก่อสร้าง	- ตลอดระยะก่อสร้าง	- บริษัท ยูเอซีเจ (ประเทศไทย) จำกัด

ตารางที่ 5.2-1 (ต่อ) มาตรการป้องกันและแก้ไขผลกระทบสิ่งแวดล้อม (ระยะก่อสร้าง) รายงานการเปลี่ยนแปลงรายละเอียดโครงการ
 ในรายงานการประเมินผลกระทบสิ่งแวดล้อม โครงการโรงงานผลิตแผ่นอลูมิเนียม (ส่วนขยาย) (ครั้งที่ 3)
 ของบริษัท ยูเอซีเจ (ประเทศไทย) จำกัด

องค์ประกอบทางสิ่งแวดล้อม และคุณค่าต่าง ๆ	มาตรการป้องกันและแก้ไขผลกระทบสิ่งแวดล้อม	สถานที่ดำเนินการ	ระยะเวลา ดำเนินการ	ผู้รับผิดชอบ
1. มาตรการทั่วไป (ต่อ)	<p>อนุญาตให้มีการเปลี่ยนแปลงให้หน่วยงานผู้อนุมัติหรืออนุญาตแจ้งผลการเปลี่ยนแปลงดังกล่าวให้สำนักงานนโยบายและแผนทรัพยากรธรรมชาติและสิ่งแวดล้อมเพื่อทราบด้วย</p> <ul style="list-style-type: none"> - บริษัท ยูเอซีเจ (ประเทศไทย) จำกัด จะต้องแจ้งหน่วยงานกลาง (Third Party) เพื่อดำเนินการตรวจสอบผลการปฏิบัติตามมาตรการป้องกันและแก้ไขผลกระทบสิ่งแวดล้อมและมาตรการติดตามตรวจสอบผลกระทบสิ่งแวดล้อมของโครงการ - นำหลักการป้องกันมลพิษ (Pollution Prevention) มาประยุกต์ใช้ในโครงการ - ในกรณีที่ผลการตรวจวัดคุณภาพสิ่งแวดล้อมเกินมาตรฐานที่กำหนด ต้องแจ้งให้กับนิคมอุตสาหกรรมอมตะซิตี้ ระยอง และสำนักงานทรัพยากรธรรมชาติและสิ่งแวดล้อมจังหวัดระยองเพื่อทราบ และบริษัทฯ ต้องดำเนินการแก้ไขโดยเร็ว - ปฏิบัติตามมาตรการป้องกันและแก้ไขผลกระทบสิ่งแวดล้อมและมาตรการติดตามตรวจสอบผลกระทบสิ่งแวดล้อมตามรายงานประมวลผลการปฏิบัติขั้นสุดท้าย (Final Code of Practice Report: Final CoP Report) โครงการผลิตไฟฟ้าจากพลังงานแสงอาทิตย์แบบติดตั้งบนหลังคาของบริษัท ยูเอซีเจ (ประเทศไทย) จำกัด ขนาดกำลังการผลิตติดตั้ง 1.838 เมกะวัตต์ (ขนาดกำลังการผลิตติดตั้งเดิม 18.218 เมกะวัตต์ รวมกำลังการผลิตติดตั้งทั้งหมด 20.056 เมกะวัตต์) โดยเฉพาะด้านน้ำใช้ ด้านน้ำเสีย ด้านการจัดการกากของเสีย และด้านอาชีวอนามัยและความปลอดภัย 	<ul style="list-style-type: none"> - บริเวณพื้นที่ก่อสร้าง - บริเวณพื้นที่ก่อสร้าง - บริเวณพื้นที่ก่อสร้าง - บริเวณพื้นที่ก่อสร้าง 	<ul style="list-style-type: none"> - ตลอดระยะก่อสร้าง - ตลอดระยะก่อสร้าง - ตลอดระยะก่อสร้าง - ตลอดระยะก่อสร้าง 	<ul style="list-style-type: none"> - บริษัท ยูเอซีเจ (ประเทศไทย) จำกัด - บริษัท ยูเอซีเจ (ประเทศไทย) จำกัด - บริษัท ยูเอซีเจ (ประเทศไทย) จำกัด - บริษัท ยูเอซีเจ (ประเทศไทย) จำกัด

ตารางที่ 5.2-1 (ต่อ) มาตรการป้องกันและแก้ไขผลกระทบสิ่งแวดล้อม (ระยะก่อสร้าง) รายงานการเปลี่ยนแปลงรายละเอียดโครงการ
ในรายงานการประเมินผลกระทบสิ่งแวดล้อม โครงการโรงงานผลิตแผ่นอลูมิเนียม (ส่วนขยาย) (ครั้งที่ 3)
ของบริษัท ยูเอซีเจ (ประเทศไทย) จำกัด

องค์ประกอบทางสิ่งแวดล้อม และคุณค่าต่าง ๆ	มาตรการป้องกันและแก้ไขผลกระทบสิ่งแวดล้อม	สถานที่ดำเนินการ	ระยะเวลา ดำเนินการ	ผู้รับผิดชอบ
2. ทรัพยากรสิ่งแวดล้อม ทางกายภาพ 2.1 คุณภาพอากาศ	<ul style="list-style-type: none"> - ฉีดพรมน้ำลดการฟุ้งกระจายของฝุ่นละอองบริเวณพื้นที่ก่อสร้างอย่างน้อยวันละ 2 ครั้ง (เช้า-เย็น) - ใช้ผ้าหรือพลาสติกคลุมกระบะของรถบรรทุกที่ขนส่งวัสดุก่อสร้างเข้าสู่พื้นที่โครงการเพื่อป้องกันการฟุ้งกระจายของฝุ่นละอองและการตกหล่นของวัสดุก่อสร้าง - ล้างทำความสะอาดล้อรถบรรทุกที่ออกจากเขตก่อสร้างเพื่อให้มั่นใจว่ารถบรรทุกจะไม่นำสิ่งเปื้อนไปตกหล่นภายนอกบริเวณพื้นที่ก่อสร้าง - จำกัดความเร็วของรถบรรทุกที่เข้าสู่โครงการไม่เกิน 30 กม./ชม. เพื่อลดปริมาณฝุ่นละอองที่เกิดขึ้น 	<ul style="list-style-type: none"> - บริเวณพื้นที่ก่อสร้าง - บริเวณพื้นที่ก่อสร้าง - บริเวณพื้นที่ก่อสร้าง - บริเวณพื้นที่ก่อสร้าง 	<ul style="list-style-type: none"> - ตลอดระยะก่อสร้าง - ตลอดระยะก่อสร้าง - ตลอดระยะก่อสร้าง - ตลอดระยะก่อสร้าง 	<ul style="list-style-type: none"> - บริษัท ยูเอซีเจ (ประเทศไทย) จำกัด - บริษัท ยูเอซีเจ (ประเทศไทย) จำกัด - บริษัท ยูเอซีเจ (ประเทศไทย) จำกัด - บริษัท ยูเอซีเจ (ประเทศไทย) จำกัด
2.2 คุณภาพน้ำ	<ul style="list-style-type: none"> - การจัดการน้ำจากกิจกรรมการก่อสร้างให้จัดสร้างบ่อตกตะกอนชั่วคราวเพื่อแยกตะกอนออกก่อนนำน้ำทิ้งจากกิจกรรมการก่อสร้างกลับมาใช้ประโยชน์ใหม่ตามความเหมาะสม เช่น ฉีดพรมถนนทางเข้าโครงการพื้นที่ก่อสร้างและบริเวณที่มีการเปิดหน้าดินหรือรดน้ำต้นไม้ในพื้นที่โครงการ - จัดให้มีห้องน้ำ-ห้องส้วมอย่างเพียงพอต่อแรงงานตามกฎหมายกระทรวง (กระทรวงแรงงาน) ว่าด้วยสวัสดิการในสถานประกอบการ พ.ศ. 2548 และกฎหมายกระทรวง (กระทรวงมหาดไทย) ฉบับที่ 63 (พ.ศ. 2551) ออกตามความในพระราชบัญญัติควบคุมอาคาร พ.ศ. 2522 	<ul style="list-style-type: none"> - บริเวณพื้นที่ก่อสร้าง - บริเวณพื้นที่ก่อสร้าง 	<ul style="list-style-type: none"> - ตลอดระยะก่อสร้าง - ตลอดระยะก่อสร้าง 	<ul style="list-style-type: none"> - บริษัท ยูเอซีเจ (ประเทศไทย) จำกัด - บริษัท ยูเอซีเจ (ประเทศไทย) จำกัด

ตารางที่ 5.2-1 (ต่อ) มาตรการป้องกันและแก้ไขผลกระทบสิ่งแวดล้อม (ระยะก่อสร้าง) รายงานการเปลี่ยนแปลงรายละเอียดโครงการ
 ในรายงานการประเมินผลกระทบสิ่งแวดล้อม โครงการโรงงานผลิตแผ่นอลูมิเนียม (ส่วนขยาย) (ครั้งที่ 3)
 ของบริษัท ยูเอซีเจ (ประเทศไทย) จำกัด

องค์ประกอบทางสิ่งแวดล้อม และคุณค่าต่าง ๆ	มาตรการป้องกันและแก้ไขผลกระทบสิ่งแวดล้อม	สถานที่ดำเนินการ	ระยะเวลา ดำเนินการ	ผู้รับผิดชอบ
3. คุณค่าการใช้ประโยชน์ ของมนุษย์ 3.1 เสียง	<ul style="list-style-type: none"> - จำกัดกิจกรรมการก่อสร้างที่ก่อให้เกิดเสียงดังเฉพาะในช่วงเวลา 07.00 น.- 19.00 น. เพื่อไม่ให้เกิดการรบกวนการพักผ่อนของประชาชน - เลือกใช้อุปกรณ์และเครื่องจักรในการก่อสร้างที่มีระดับความดังของเสียงต่ำและให้ทำการตรวจสอบซ่อมบำรุงให้มีประสิทธิภาพในการใช้งานที่ดีอยู่เสมอเพื่อลดระดับความดังของเสียง - กำหนดให้มีอุปกรณ์ป้องกันอันตรายส่วนบุคคล อาทิ ที่อุดหู ที่ครอบหูสำหรับคนงานก่อสร้างในระหว่างปฏิบัติงานในพื้นที่ที่มีระดับเสียงดัง (มากกว่า 85 เดซิเบล (เอ)) 	<ul style="list-style-type: none"> - บริเวณพื้นที่ก่อสร้าง - บริเวณพื้นที่ก่อสร้าง - บริเวณพื้นที่ก่อสร้าง 	<ul style="list-style-type: none"> - ตลอดระยะก่อสร้าง - ตลอดระยะก่อสร้าง - ตลอดระยะก่อสร้าง 	<ul style="list-style-type: none"> - บริษัท ยูเอซีเจ (ประเทศไทย) จำกัด - บริษัท ยูเอซีเจ (ประเทศไทย) จำกัด - บริษัท ยูเอซีเจ (ประเทศไทย) จำกัด
3.2 การคมนาคม	<ul style="list-style-type: none"> - อบรมพนักงานขับรถให้ปฏิบัติตามกฎจราจรอย่างเคร่งครัด - จัดให้มีเจ้าหน้าที่อำนวยความสะดวกและดูแลการเข้า-ออกของรถบรรทุกในพื้นที่ก่อสร้างตลอดเวลา - รถบรรทุกทุกคันต้องติดชื่อของบริษัทผู้รับเหมาและเบอร์โทรศัพท์ของบริษัทผู้รับเหมาและของโครงการ - ควบคุมน้ำหนักของรถบรรทุกให้ได้ตามกฎหมายกำหนดและต้องจัดให้มีวัสดุอุปกรณ์ป้องกันการตกหล่นของวัสดุก่อสร้างเพื่อป้องกันความเสียหายของผิวจราจร - จัดระบบและทิศทางการจราจรในพื้นที่ก่อสร้างโครงการให้เหมาะสมเพื่อป้องกันอุบัติเหตุที่อาจเกิดขึ้น - หลีกเลี่ยงการขนส่งวัสดุและอุปกรณ์การก่อสร้างเข้า-ออกพื้นที่โครงการในช่วงโมงเร่งด่วนเช้า-เย็น เนื่องจากเป็นช่วงที่มีการจราจรคับคั่ง 	<ul style="list-style-type: none"> - บริเวณพื้นที่ก่อสร้าง - บริเวณพื้นที่ก่อสร้าง - บริเวณพื้นที่ก่อสร้าง - บริเวณพื้นที่ก่อสร้าง - บริเวณพื้นที่ก่อสร้าง - บริเวณพื้นที่ก่อสร้าง 	<ul style="list-style-type: none"> - ตลอดระยะก่อสร้าง - ตลอดระยะก่อสร้าง - ตลอดระยะก่อสร้าง - ตลอดระยะก่อสร้าง - ตลอดระยะก่อสร้าง - ตลอดระยะก่อสร้าง 	<ul style="list-style-type: none"> - บริษัท ยูเอซีเจ (ประเทศไทย) จำกัด - บริษัท ยูเอซีเจ (ประเทศไทย) จำกัด - บริษัท ยูเอซีเจ (ประเทศไทย) จำกัด - บริษัท ยูเอซีเจ (ประเทศไทย) จำกัด - บริษัท ยูเอซีเจ (ประเทศไทย) จำกัด - บริษัท ยูเอซีเจ (ประเทศไทย) จำกัด

ตารางที่ 5.2-1 (ต่อ) มาตรการป้องกันและแก้ไขผลกระทบสิ่งแวดล้อม (ระยะก่อสร้าง) รายงานการเปลี่ยนแปลงรายละเอียดโครงการ
ในรายงานการประเมินผลกระทบสิ่งแวดล้อม โครงการโรงงานผลิตแผ่นอลูมิเนียม (ส่วนขยาย) (ครั้งที่ 3)
ของบริษัท ยูเอซีเจ (ประเทศไทย) จำกัด

องค์ประกอบทางสิ่งแวดล้อม และคุณค่าต่าง ๆ	มาตรการป้องกันและแก้ไขผลกระทบสิ่งแวดล้อม	สถานที่ดำเนินการ	ระยะเวลา ดำเนินการ	ผู้รับผิดชอบ
3.3 การจัดการกากของเสีย	<ul style="list-style-type: none"> - จัดเตรียมถังมูลฝอยแยกประเภทพร้อมฝาปิดมิดชิดตั้งกระจายอยู่ในพื้นที่ก่อสร้างอย่างเพียงพอ เพื่อรวบรวมมูลฝอยจากคนงานก่อสร้าง - นำเศษวัสดุที่สามารถใช้ได้ เช่น เศษเหล็ก เศษไม้ กลับมาใช้ใหม่อีกครั้ง ส่วนเศษวัสดุก่อสร้างประเภทที่ขายเป็นของเก่าได้ให้นำไปขายให้กับผู้รับซื้อต่อไป - กำหนดพื้นที่วางกองเศษวัสดุก่อสร้างไม่ให้อยู่ใกล้กับรางระบายน้ำ - ห้ามทิ้งมูลฝอยลงในท่อระบายน้ำหรือทางระบายน้ำสาธารณะ - จัดทำเอกสารสัญญาจ้างโดยการผนวกเงื่อนไขให้บริษัทรับเหมานำสิ่งปฏิกูลหรือวัสดุที่ไม่ใช้แล้วจากการอุปโภค-บริโภคของคนงานก่อสร้างและเศษวัสดุจากกิจกรรมการก่อสร้างไปกำจัดให้ถูกต้องตามหลักวิชาการ หากพบว่าไม่ปฏิบัติตามสัญญาจ้างจะมีบทลงโทษ อาทิ การตัดเดือนในขั้นต้นและหากมีการทำผิดซ้ำจะทำการเรียกปรับค่าเสียหายในขั้นถัดไป เป็นต้น พร้อมกับให้นำไปกำจัดอย่างถูกต้อง 	<ul style="list-style-type: none"> - บริเวณพื้นที่ก่อสร้าง - บริเวณพื้นที่ก่อสร้าง - บริเวณพื้นที่ก่อสร้าง - บริเวณพื้นที่ก่อสร้าง - บริเวณพื้นที่ก่อสร้าง 	<ul style="list-style-type: none"> - ตลอดระยะก่อสร้าง - ตลอดระยะก่อสร้าง - ตลอดระยะก่อสร้าง - ตลอดระยะก่อสร้าง - ตลอดระยะก่อสร้าง 	<ul style="list-style-type: none"> - บริษัท ยูเอซีเจ (ประเทศไทย) จำกัด - บริษัท ยูเอซีเจ (ประเทศไทย) จำกัด - บริษัท ยูเอซีเจ (ประเทศไทย) จำกัด - บริษัท ยูเอซีเจ (ประเทศไทย) จำกัด - บริษัท ยูเอซีเจ (ประเทศไทย) จำกัด
4. คุณค่าคุณภาพชีวิต 4.1 สภาพสังคม-เศรษฐกิจ	<ul style="list-style-type: none"> - พิจารณารับคนงานในท้องถิ่นที่มีความสามารถเหมาะสมตามเกณฑ์กำหนดเข้าทำงานเป็นอันดับแรก เพื่อสร้างความสัมพันธ์ที่ดีระหว่างชุมชนและโครงการ รวมทั้งเป็นการสร้างงานให้กับประชาชนในท้องถิ่นโดยแนบไว้พร้อมกับสัญญาว่าจ้างบริษัทรับเหมา - จัดตั้งศูนย์ประสานงานชุมชนเพื่อเป็นจุดรับเรื่องราวร้องทุกข์จากผลกระทบเนื่องจากการก่อสร้างโครงการและเป็นศูนย์การให้ข้อมูลข่าวสาร/ตอบข้อสงสัยให้กับชุมชน - จัดตั้งทีมงานมวลชนสัมพันธ์และเข้าพบประชุมเพื่อรับฟังความคิดเห็นและข้อเสนอแนะต่อโครงการ โดยข้อเสนอแนะที่ได้จะต้องนำกลับมาวิเคราะห์สาเหตุ 	<ul style="list-style-type: none"> - บริเวณพื้นที่ก่อสร้าง - บริเวณพื้นที่ก่อสร้าง - บริเวณพื้นที่ก่อสร้าง 	<ul style="list-style-type: none"> - ตลอดระยะก่อสร้าง - ตลอดระยะก่อสร้าง - ตลอดระยะก่อสร้าง 	<ul style="list-style-type: none"> - บริษัท ยูเอซีเจ (ประเทศไทย) จำกัด - บริษัท ยูเอซีเจ (ประเทศไทย) จำกัด - บริษัท ยูเอซีเจ (ประเทศไทย) จำกัด

ตารางที่ 5.2-1 (ต่อ) มาตรการป้องกันและแก้ไขผลกระทบสิ่งแวดล้อม (ระยะก่อสร้าง) รายงานการเปลี่ยนแปลงรายละเอียดโครงการ
 ในรายงานการประเมินผลกระทบสิ่งแวดล้อม โครงการโรงงานผลิตแผ่นอลูมิเนียม (ส่วนขยาย) (ครั้งที่ 3)
 ของบริษัท ยูเอซีเจ (ประเทศไทย) จำกัด

องค์ประกอบทางสิ่งแวดล้อม และคุณค่าต่าง ๆ	มาตรการป้องกันและแก้ไขผลกระทบสิ่งแวดล้อม	สถานที่ดำเนินการ	ระยะเวลา ดำเนินการ	ผู้รับผิดชอบ
4.1 สภาพสังคม-เศรษฐกิจ (ต่อ)	<p>ของปัญหาและวางแผนในการก่อสร้างเพื่อลดผลกระทบที่จะส่งผลกระทบต่อวิถีชีวิตความเป็นอยู่ของประชาชน</p> <ul style="list-style-type: none"> - จัดทำบันทึกขอร้องเรียนจากโรงงานข้างเคียงและชุมชนโดยรอบอันเนื่องมาจากกิจกรรมการก่อสร้างโครงการพร้อมสรุปผลการแก้ไขปัญหา ทั้งนี้ให้ทำการทบทวนถึงสาเหตุของปัญหาและแนวทางการป้องกันการเกิดซ้ำเป็นประจำทุกเดือน - อบรมคนงานก่อสร้างเกี่ยวกับกฎข้อบังคับทั่วไปในการทำงานในพื้นที่และบทลงโทษ/มาตรการขดเชยในกรณีการดำเนินการก่อสร้างก่อให้เกิดผลกระทบต่อวิถีชีวิตชุมชน 	<ul style="list-style-type: none"> - บริเวณพื้นที่ก่อสร้าง - บริเวณพื้นที่ก่อสร้าง 	<ul style="list-style-type: none"> - ตลอดระยะก่อสร้าง - ตลอดระยะก่อสร้าง 	<ul style="list-style-type: none"> - บริษัท ยูเอซีเจ (ประเทศไทย) จำกัด - บริษัท ยูเอซีเจ (ประเทศไทย) จำกัด
5. สาธารณสุข	<ul style="list-style-type: none"> - อบรมคนงานเรื่องสุขอนามัยและการป้องกันโรค ความประพฤติ การไม่ก่อเหตุรำคาญ สิ่งเสพติด - กำกับให้ผู้รับเหมาปฏิบัติตามกฎหมายแรงงานว่าด้วยการตรวจสุขภาพร่างกายและสุขภาพตามความเสี่ยง - จัดให้มีหน่วยงานปฐมพยาบาล ที่มีแพทย์และพยาบาลตามที่กฎหมายกำหนดเพื่อรองรับคนงานก่อสร้างในพื้นที่ของโครงการ - กำกับและดูแลให้บริษัทรับเหมาปฏิบัติตามข้อตกลงอย่างเคร่งครัดโดยเฉพาะการตรวจติดตามแคมป์ที่พักอาศัย - กำหนดให้มีการแยกขยะในที่พักคนงานตามหลักวิธีการ ติดตามการจัดการขยะของผู้รับเหมาช่วง - กำหนดให้รถขนขยะติดป้ายระบุชื่อบริษัทรับเหมาและเบอร์โทรศัพท์ติดต่อสำหรับการร้องเรียน 	<ul style="list-style-type: none"> - บริเวณพื้นที่ก่อสร้าง - บริเวณพื้นที่ก่อสร้าง - บริเวณพื้นที่ก่อสร้าง - บริเวณพื้นที่ก่อสร้าง - บริเวณพื้นที่ก่อสร้าง - บริเวณพื้นที่ก่อสร้าง 	<ul style="list-style-type: none"> - ตลอดระยะก่อสร้าง - ตลอดระยะก่อสร้าง - ตลอดระยะก่อสร้าง - ตลอดระยะก่อสร้าง - ตลอดระยะก่อสร้าง - ตลอดระยะก่อสร้าง 	<ul style="list-style-type: none"> - บริษัท ยูเอซีเจ (ประเทศไทย) จำกัด - บริษัท ยูเอซีเจ (ประเทศไทย) จำกัด - บริษัท ยูเอซีเจ (ประเทศไทย) จำกัด - บริษัท ยูเอซีเจ (ประเทศไทย) จำกัด - บริษัท ยูเอซีเจ (ประเทศไทย) จำกัด - บริษัท ยูเอซีเจ (ประเทศไทย) จำกัด

ตารางที่ 5.2-1 (ต่อ) มาตรการป้องกันและแก้ไขผลกระทบสิ่งแวดล้อม (ระยะก่อสร้าง) รายงานการเปลี่ยนแปลงรายละเอียดโครงการ
 ในรายงานการประเมินผลกระทบสิ่งแวดล้อม โครงการโรงงานผลิตแผ่นอลูมิเนียม (ส่วนขยาย) (ครั้งที่ 3)
 ของบริษัท ยูเอซีเจ (ประเทศไทย) จำกัด

องค์ประกอบทางสิ่งแวดล้อม และคุณค่าต่าง ๆ	มาตรการป้องกันและแก้ไขผลกระทบสิ่งแวดล้อม	สถานที่ดำเนินการ	ระยะเวลา ดำเนินการ	ผู้รับผิดชอบ
5. สาธารณสุข (ต่อ)	<ul style="list-style-type: none"> - กำหนดให้พนักงานก่อสร้างสามารถเข้ารับการรักษายาบาลที่สถานพยาบาลของโครงการในเบื้องต้น กรณีเจ็บป่วยเล็กน้อย เพื่อเป็นการแบ่งเบาภาระของหน่วยงานสาธารณสุขในพื้นที่ - จัดส่งข้อมูลจำนวนคนงานให้หน่วยงานสาธารณสุขในพื้นที่ทราบเพื่อเตรียมความพร้อมในการรองรับ 	<ul style="list-style-type: none"> - บริเวณพื้นที่ก่อสร้าง - บริเวณพื้นที่ก่อสร้าง 	<ul style="list-style-type: none"> - ตลอดระยะก่อสร้าง - ตลอดระยะก่อสร้าง 	<ul style="list-style-type: none"> - บริษัท ยูเอซีเจ (ประเทศไทย) จำกัด - บริษัท ยูเอซีเจ (ประเทศไทย) จำกัด
6. อาชีวอนามัยและความปลอดภัย	<ul style="list-style-type: none"> - พิจารณาเลือกบริษัทรับเหมาที่มีมาตรการด้านอาชีวอนามัยและความปลอดภัยตลอดจนสุขภาพอนามัยของคนงานก่อสร้างที่ได้มาตรฐานและมีประสิทธิภาพงานอุตสาหกรรมการผลิตโลหะ - กำหนดบริเวณพื้นที่ก่อสร้างอย่างชัดเจน เช่น เขตก่อสร้าง เขตจัดเก็บ อุปกรณ์/เครื่องมือการก่อสร้าง เขตกองเก็บวัสดุอุปกรณ์ที่ไม่ใช้แล้ว รวมทั้งจัดให้มีป้ายเตือนภัยในบริเวณพื้นที่ก่อสร้างและพื้นที่ที่มีความเข้มงวดในด้านความปลอดภัยทั้งหมด - จัดให้มีการนิเทศงานด้านความปลอดภัยและฝึกอบรมแก่คนงานก่อสร้างก่อนเริ่มการทำงาน - จัดให้มีเจ้าหน้าที่รักษาความปลอดภัยตลอด 24 ชั่วโมง - จัดให้มีอุปกรณ์ป้องกันอันตรายส่วนบุคคลอย่างเพียงพอและเหมาะสมกับลักษณะงานแก่คนงานก่อสร้าง อาทิ <ul style="list-style-type: none"> ▪ หมวกนิรภัย ▪ แว่นตาหรือหน้ากากนิรภัย ▪ ที่ครอบหู/ที่อุดหู ▪ ถุงมือ ▪ รองเท้านิรภัย 	<ul style="list-style-type: none"> - บริเวณพื้นที่ก่อสร้าง - บริเวณพื้นที่ก่อสร้าง - บริเวณพื้นที่ก่อสร้าง - บริเวณพื้นที่ก่อสร้าง - บริเวณพื้นที่ก่อสร้าง 	<ul style="list-style-type: none"> - ตลอดระยะก่อสร้าง - ตลอดระยะก่อสร้าง - ตลอดระยะก่อสร้าง - ตลอดระยะก่อสร้าง - ตลอดระยะก่อสร้าง 	<ul style="list-style-type: none"> - บริษัท ยูเอซีเจ (ประเทศไทย) จำกัด - บริษัท ยูเอซีเจ (ประเทศไทย) จำกัด - บริษัท ยูเอซีเจ (ประเทศไทย) จำกัด - บริษัท ยูเอซีเจ (ประเทศไทย) จำกัด - บริษัท ยูเอซีเจ (ประเทศไทย) จำกัด

ตารางที่ 5.2-1 (ต่อ) มาตรการป้องกันและแก้ไขผลกระทบสิ่งแวดล้อม (ระยะก่อสร้าง) รายงานการเปลี่ยนแปลงรายละเอียดโครงการ
 ในรายงานการประเมินผลกระทบสิ่งแวดล้อม โครงการโรงงานผลิตแผ่นอลูมิเนียม (ส่วนขยาย) (ครั้งที่ 3)
 ของบริษัท ยูเอซีเจ (ประเทศไทย) จำกัด

องค์ประกอบทางสิ่งแวดล้อม และคุณค่าต่าง ๆ	มาตรการป้องกันและแก้ไขผลกระทบสิ่งแวดล้อม	สถานที่ดำเนินการ	ระยะเวลา ดำเนินการ	ผู้รับผิดชอบ
6. อาชีวอนามัยและความปลอดภัย (ต่อ)	- จัดให้มีระบบสุขาภิบาลขั้นพื้นฐานแก่คนงานก่อสร้างอย่างเพียงพอ	- บริเวณพื้นที่ก่อสร้าง	- ตลอดระยะก่อสร้าง	- บริษัท ยูเอซีเจ (ประเทศไทย) จำกัด
	- จัดเตรียมอุปกรณ์ปฐมพยาบาลเพื่อใช้งานในกรณีเกิดเหตุฉุกเฉินตลอดเวลา	- บริเวณพื้นที่ก่อสร้าง	- ตลอดระยะก่อสร้าง	- บริษัท ยูเอซีเจ (ประเทศไทย) จำกัด
	- จัดให้มีแผนปฏิบัติการฉุกเฉินสำหรับช่วงก่อสร้างและทำการฝึกอบรมคนงานก่อสร้างให้รู้ถึงขั้นตอนการปฏิบัติในกรณีเกิดเหตุฉุกเฉิน รวมทั้งการประสานงานกับผู้ที่เกี่ยวข้อง	- บริเวณพื้นที่ก่อสร้าง	- ตลอดระยะก่อสร้าง	- บริษัท ยูเอซีเจ (ประเทศไทย) จำกัด
	- จัดให้มีระบบการจัดการด้านความปลอดภัยในบริเวณพื้นที่ก่อสร้างและพื้นที่ที่มีความเข้มงวดในด้านความปลอดภัย	- บริเวณพื้นที่ก่อสร้าง	- ตลอดระยะก่อสร้าง	- บริษัท ยูเอซีเจ (ประเทศไทย) จำกัด
	- เก็บรักษาและตรวจสอบอุปกรณ์เครื่องจักรและยานพาหนะให้อยู่ในสภาพที่ดีเสมอเพื่อลดปัญหาการเกิดอุบัติเหตุ	- บริเวณพื้นที่ก่อสร้าง	- ตลอดระยะก่อสร้าง	- บริษัท ยูเอซีเจ (ประเทศไทย) จำกัด
	- ให้ข้อมูลแก่คนงานก่อสร้างและพนักงานที่อยู่ในพื้นที่ดังกล่าวเกี่ยวกับระบบแจ้งเตือน	- บริเวณพื้นที่ก่อสร้าง	- ตลอดระยะก่อสร้าง	- บริษัท ยูเอซีเจ (ประเทศไทย) จำกัด
	- กันรั้วพื้นที่ที่มีการก่อสร้างและจำกัดเวลาเข้าสู่พื้นที่ก่อสร้าง	- บริเวณพื้นที่ก่อสร้าง	- ตลอดระยะก่อสร้าง	- บริษัท ยูเอซีเจ (ประเทศไทย) จำกัด
	- ตรวจสอบความปลอดภัยในการทำงานอย่างสม่ำเสมอตามแผนงานที่กำหนดร่วมกันระหว่างบริษัท ยูเอซีเจ (ประเทศไทย) จำกัด และบริษัทรับเหมา	- บริเวณพื้นที่ก่อสร้าง	- ตลอดระยะก่อสร้าง	- บริษัท ยูเอซีเจ (ประเทศไทย) จำกัด
	- รวบรวมสถิติเกี่ยวกับอุบัติเหตุ ความเสียหายและการแก้ไขปัญหาเพื่อใช้ในการปรับปรุงมาตรการด้านความปลอดภัยเป็นประจำทุกเดือน	- บริเวณพื้นที่ก่อสร้าง	- ตลอดระยะก่อสร้าง	- บริษัท ยูเอซีเจ (ประเทศไทย) จำกัด

ตารางที่ 5.2-1 (ต่อ) มาตรการป้องกันและแก้ไขผลกระทบสิ่งแวดล้อม (ระยะก่อสร้าง) รายงานการเปลี่ยนแปลงรายละเอียดโครงการ
 ในรายงานการประเมินผลกระทบสิ่งแวดล้อม โครงการโรงงานผลิตแผ่นอลูมิเนียม (ส่วนขยาย) (ครั้งที่ 3)
 ของบริษัท ยูเอซีเจ (ประเทศไทย) จำกัด

องค์ประกอบทางสิ่งแวดล้อม และคุณค่าต่าง ๆ	มาตรการป้องกันและแก้ไขผลกระทบสิ่งแวดล้อม	สถานที่ดำเนินการ	ระยะเวลา ดำเนินการ	ผู้รับผิดชอบ
7. มาตรการรื้อถอน 7.1 คุณภาพอากาศ	<ul style="list-style-type: none"> - ชีดพรมน้ำในบริเวณพื้นที่ที่มีกิจกรรมที่อาจก่อให้เกิดการฟุ้งกระจาย และบริเวณถนนทางเข้า-ออกพื้นที่โครงการ อย่างน้อยวันละ 2 ครั้ง (เช้า-บ่าย) หรือพิจารณาตามความเหมาะสมกับสภาพภูมิอากาศ โดยควบคุมให้ผิวดินมีความเปียกชื้นเพื่อป้องกันฝุ่นละอองฟุ้งกระจายและลดผลกระทบต่อชุมชนที่อยู่ใกล้เคียง - ปิดคลุมส่วนท้ายยานพาหนะที่ใช้ในการขนส่งวัสดุอุปกรณ์ใด ๆ จากการรื้อถอน - ก่อนนำรถออกจากพื้นที่ให้ล้างทำความสะอาดตัวรถและล้อรถที่มีเศษหิน ดินโคลนหรือทรายที่อาจจะก่อให้เกิดสภาพที่เป็นอันตรายและความสกปรกบนถนน 	<ul style="list-style-type: none"> - บริเวณรื้อถอน - บริเวณรื้อถอน - บริเวณรื้อถอน 	<ul style="list-style-type: none"> - ตลอดระยะรื้อถอน - ตลอดระยะรื้อถอน - ตลอดระยะรื้อถอน 	<ul style="list-style-type: none"> - บริษัท ยูเอซีเจ (ประเทศไทย) จำกัด - บริษัท ยูเอซีเจ (ประเทศไทย) จำกัด - บริษัท ยูเอซีเจ (ประเทศไทย) จำกัด
7.2 เสียง	<ul style="list-style-type: none"> - ให้ติดตั้งกำแพงหรือรั้วที่มีลักษณะเป็นแผ่นหนา ทึบหรือวัสดุอื่นที่ให้ผลเทียบเท่าและให้มีความสูงกว่าระดับสายตา บริเวณริมรั้วพื้นที่รื้อถอนด้านที่อยู่ติดหรือใกล้เคียงกับชุมชนหรือพื้นที่อ่อนไหว ทั้งนี้กำแพงกันเสียงควรติดตั้งในบริเวณที่ใกล้ที่สุดกับแหล่งกำเนิดเสียงเท่าที่จะทำได้ - จัดให้มีอุปกรณ์ป้องกันเสียงให้แก่คนงานที่ทำงานบริเวณที่มีเสียงดังและควบคุมระดับเสียงทั่วไปให้อยู่ในเกณฑ์มาตรฐาน - หลีกเลี่ยงการทิ้งสิ่งของจากที่สูง หากจำเป็นควรมีวัสดุรองรับเพื่อลดเสียงกระทบกันของสิ่งของกับพื้นที่ ซึ่งมีการรื้อถอน โดยอาจใช้แผ่นยางหรือพรม เป็นต้น 	<ul style="list-style-type: none"> - บริเวณรื้อถอน - บริเวณรื้อถอน - บริเวณรื้อถอน 	<ul style="list-style-type: none"> - ตลอดระยะรื้อถอน - ตลอดระยะรื้อถอน - ตลอดระยะรื้อถอน 	<ul style="list-style-type: none"> - บริษัท ยูเอซีเจ (ประเทศไทย) จำกัด - บริษัท ยูเอซีเจ (ประเทศไทย) จำกัด - บริษัท ยูเอซีเจ (ประเทศไทย) จำกัด
7.3 อาชีวอนามัย สุขภาพและความปลอดภัย	<ul style="list-style-type: none"> - จัดให้มีการบริหารจัดการความปลอดภัยในการทำงานตามข้อกำหนดของกฎหมายว่าด้วยความปลอดภัย อาชีวอนามัย และสภาพแวดล้อมในการทำงานเกี่ยวกับการรื้อถอนอย่างเป็นระบบและมีประสิทธิภาพ - ติดตั้งป้ายประกาศเตือนแนวเขตพื้นที่รื้อถอนของโครงการในสถานที่ที่มองเห็นได้ชัดเจนและรับทราบได้ง่ายชัดเจน 	<ul style="list-style-type: none"> - บริเวณรื้อถอน - บริเวณรื้อถอน 	<ul style="list-style-type: none"> - ตลอดระยะรื้อถอน - ตลอดระยะรื้อถอน 	<ul style="list-style-type: none"> - บริษัท ยูเอซีเจ (ประเทศไทย) จำกัด - บริษัท ยูเอซีเจ (ประเทศไทย) จำกัด

ตารางที่ 5.2-2

มาตรการป้องกันและแก้ไขผลกระทบสิ่งแวดล้อม (ระยะดำเนินการ) รายงานการเปลี่ยนแปลงรายละเอียดโครงการ
ในรายงานการประเมินผลกระทบสิ่งแวดล้อม โครงการโรงงานผลิตแผ่นอลูมิเนียม (ส่วนขยาย) (ครั้งที่ 3)
ของบริษัท ยูเอซีเจ (ประเทศไทย) จำกัด

องค์ประกอบทางสิ่งแวดล้อม และคุณค่าต่าง ๆ	มาตรการป้องกันและแก้ไขผลกระทบสิ่งแวดล้อม	สถานที่ดำเนินการ	ระยะเวลาดำเนินการ	ผู้รับผิดชอบ
1. มาตรการทั่วไป	<ul style="list-style-type: none"> - ปฏิบัติตามมาตรการป้องกันและแก้ไขผลกระทบสิ่งแวดล้อม และมาตรการติดตามตรวจสอบผลกระทบสิ่งแวดล้อมที่เสนอมาในรายงานการเปลี่ยนแปลงรายละเอียดโครงการในรายงานการประเมินผลกระทบสิ่งแวดล้อม โครงการโรงงานผลิตแผ่นอลูมิเนียม (ส่วนขยาย) (ครั้งที่ 3) ตั้งที่นิคมอุตสาหกรรมอมตะซิตี้ ระยอง อำเภอปลวกแดง จังหวัดระยอง อย่างเคร่งครัด - เมื่อผลการติดตามตรวจสอบได้แสดงให้เห็นถึงปัญหาสิ่งแวดล้อม บริษัท ยูเอซีเจ (ประเทศไทย) จำกัด ต้องดำเนินการปรับปรุงแก้ไขปัญหานั้นโดยเร็วและต้องปฏิบัติตามมาตรการป้องกันและแก้ไขผลกระทบสิ่งแวดล้อมและมาตรการติดตามตรวจสอบผลกระทบสิ่งแวดล้อมโดยเคร่งครัดเพื่อประโยชน์ในการพิจารณาความเหมาะสมของการกำหนดระยะเวลาการติดตามตรวจสอบต่อไป - หากเกิดเหตุการณ์ใด ๆ ก็ตามที่อาจก่อให้เกิดผลกระทบต่อคุณภาพสิ่งแวดล้อม บริษัท ยูเอซีเจ (ประเทศไทย) จำกัด ต้องแจ้งให้สำนักงานทรัพยากรธรรมชาติและสิ่งแวดล้อมจังหวัดระยอง การนิคมอุตสาหกรรมแห่งประเทศไทย และสำนักงานนโยบายและแผนทรัพยากรธรรมชาติและสิ่งแวดล้อมทราบโดยเร็วเพื่อหน่วยงานดังกล่าวจะได้ให้ความร่วมมือในการแก้ไขปัญหาดังกล่าว - บริษัท ยูเอซีเจ (ประเทศไทย) จำกัด ต้องเสนอรายงานผลการปฏิบัติตามมาตรการป้องกันและแก้ไขผลกระทบสิ่งแวดล้อม และมาตรการติดตามตรวจสอบผลกระทบสิ่งแวดล้อม ส่งการนิคมอุตสาหกรรมแห่งประเทศไทย ทุก 6 เดือน 	<ul style="list-style-type: none"> - ภายในพื้นที่โครงการ - ภายในพื้นที่โครงการ - ภายในพื้นที่โครงการ - ภายในพื้นที่โครงการ 	<ul style="list-style-type: none"> - ตลอดระยะดำเนินการ - ตลอดระยะดำเนินการ - ตลอดระยะดำเนินการ - ตลอดระยะดำเนินการ 	<ul style="list-style-type: none"> - บริษัท ยูเอซีเจ (ประเทศไทย) จำกัด - บริษัท ยูเอซีเจ (ประเทศไทย) จำกัด - บริษัท ยูเอซีเจ (ประเทศไทย) จำกัด - บริษัท ยูเอซีเจ (ประเทศไทย) จำกัด

ตารางที่ 5.2-2 (ต่อ) มาตรการป้องกันและแก้ไขผลกระทบสิ่งแวดล้อม (ระยะดำเนินการ) รายงานการเปลี่ยนแปลงรายละเอียดโครงการ
ในรายงานการประเมินผลกระทบสิ่งแวดล้อม โครงการโรงงานผลิตแผ่นอลูมิเนียม (ส่วนขยาย) (ครั้งที่ 3)
ของบริษัท ยูเอซีเจ (ประเทศไทย) จำกัด

องค์ประกอบทางสิ่งแวดล้อม และคุณค่าต่าง ๆ	มาตรการป้องกันและแก้ไขผลกระทบสิ่งแวดล้อม	สถานที่ดำเนินการ	ระยะเวลาดำเนินการ	ผู้รับผิดชอบ
1. มาตรการทั่วไป (ต่อ)	<ul style="list-style-type: none"> - ในกรณีที่บริษัท ยูเอซีเจ (ประเทศไทย) จำกัด มีความจำเป็นต้องเปลี่ยนแปลงรายละเอียดโครงการ หรือมาตรการป้องกันและแก้ไขผลกระทบสิ่งแวดล้อม หรือมาตรการติดตามตรวจสอบผลกระทบสิ่งแวดล้อมให้แตกต่างไปจากที่ได้เสนอไว้ในรายงานการประเมินผลกระทบสิ่งแวดล้อมที่ได้รับความเห็นชอบไปแล้วให้บริษัท ยูเอซีเจ (ประเทศไทย) จำกัด แจ้งให้หน่วยงานที่มีอำนาจหน้าที่ในการพิจารณาอนุมัติหรืออนุญาตดำเนินการดังนี้ <ul style="list-style-type: none"> ▪ หากหน่วยงานผู้อนุมัติหรืออนุญาตเห็นว่าการเปลี่ยนแปลงดังกล่าวไม่กระทบต่อสาระสำคัญในรายงานการประเมินผลกระทบสิ่งแวดล้อมและเป็นมาตรการที่เกิดผลดีต่อสิ่งแวดล้อมหรือเทียบเท่ามาตรการที่กำหนดไว้ในรายงานฯ ที่ผ่านการพิจารณาให้ความเห็นชอบของคณะกรรมการผู้ชำนาญการฯ แล้ว ให้หน่วยงานผู้อนุมัติหรืออนุญาตรับจัดแจ้งให้เป็นไปตามหลักเกณฑ์และเงื่อนไขที่กำหนดไว้ในกฎหมายนั้น ๆ ต่อไป พร้อมกับให้จัดทำสำเนาการเปลี่ยนแปลงดังกล่าวข้างต้นที่รับจัดแจ้งไว้ แจ้งให้สำนักงานนโยบายและแผนทรัพยากรธรรมชาติและสิ่งแวดล้อมเพื่อทราบ ▪ หากหน่วยงานผู้อนุมัติหรืออนุญาตเห็นว่าการเปลี่ยนแปลงดังกล่าวอาจกระทบต่อสาระสำคัญในรายงานการประเมินผลกระทบสิ่งแวดล้อมที่ได้รับความเห็นชอบไว้แล้วให้หน่วยงานผู้อนุมัติหรืออนุญาตจัดส่งรายงานการเปลี่ยนแปลงดังกล่าวมายังสำนักงานนโยบายและแผนทรัพยากรธรรมชาติและสิ่งแวดล้อมเพื่อเสนอให้คณะกรรมการผู้ชำนาญการพิจารณารายงานการประเมินผลกระทบสิ่งแวดล้อม (คชก.) ชุดที่เกี่ยวข้องให้ความเห็นชอบประกอบก่อนดำเนินการเปลี่ยนแปลงหรือปรับปรุงมาตรการดังกล่าวและเมื่อโครงการได้รับอนุมัติหรืออนุญาตให้มีการเปลี่ยนแปลงให้หน่วยงานผู้อนุมัติหรืออนุญาตแจ้ง 	- ภายในพื้นที่โครงการ	- ตลอดระยะดำเนินการ	- บริษัท ยูเอซีเจ (ประเทศไทย) จำกัด

ตารางที่ 5.2-2 (ต่อ) มาตรการป้องกันและแก้ไขผลกระทบสิ่งแวดล้อม (ระยะดำเนินการ) รายงานการเปลี่ยนแปลงรายละเอียดโครงการ
 ในรายงานการประเมินผลกระทบสิ่งแวดล้อม โครงการโรงงานผลิตแผ่นอลูมิเนียม (ส่วนขยาย) (ครั้งที่ 3)
 ของบริษัท ยูเอซีเจ (ประเทศไทย) จำกัด

องค์ประกอบทางสิ่งแวดล้อม และคุณค่าต่าง ๆ	มาตรการป้องกันและแก้ไขผลกระทบสิ่งแวดล้อม	สถานที่ดำเนินการ	ระยะเวลาดำเนินการ	ผู้รับผิดชอบ
1. มาตรการทั่วไป (ต่อ)	<p>ผลการเปลี่ยนแปลงดังกล่าวให้สำนักงานนโยบายและแผนทรัพยากรธรรมชาติและสิ่งแวดล้อมเพื่อทราบด้วย</p> <ul style="list-style-type: none"> - กรณีโครงการต้องทำการติดตั้งเครื่องจักรและ/หรืออุปกรณ์ต่างๆ เพื่อรองรับระบบการจัดการ Dross จะต้องทำเรื่องขอเปลี่ยนแปลงรายละเอียดโครงการประเมินผลกระทบสิ่งแวดล้อมและกำหนดมาตรการป้องกันและแก้ไขผลกระทบสิ่งแวดล้อมยื่นต่อสำนักงานนโยบายและแผนทรัพยากรธรรมชาติและสิ่งแวดล้อม และ/หรือหน่วยงานผู้อนุมัติหรืออนุญาตพิจารณาอนุมัติหรืออนุญาตก่อนการติดตั้งและใช้งาน - กรณีการจัดการด้านสิ่งแวดล้อมและความปลอดภัยของคู่อำนาจในการจัดหาเศษกระป๋องเครื่องดื่มที่ใช้แล้วไม่ผ่านเกณฑ์ประเมินของทางโครงการ ทางโครงการต้องหยุดการรับซื้อจนกว่าจะมีการแก้ไขปรับปรุงแล้วเสร็จหรือยกเลิกการซื้อเศษกระป๋องจากภายนอกในรายดังกล่าวและหา Supplier รายใหม่หรือหยุดการผลิตโดยใช้เศษกระป๋องเป็นวัตถุดิบจนกว่าทางโครงการจะสร้างหน่วย Delacquering ของตนเอง - บริษัท ยูเอซีเจ (ประเทศไทย) จำกัด จะต้องว่าจ้างหน่วยงานกลาง (Third Party) เพื่อดำเนินการตรวจสอบผลการปฏิบัติตามมาตรการป้องกันและแก้ไขผลกระทบสิ่งแวดล้อมและมาตรการติดตามตรวจสอบผลกระทบสิ่งแวดล้อมของโครงการ - นำหลักการป้องกันมลพิษ (Pollution Prevention) มาประยุกต์ใช้ในโครงการ - ในกรณีที่ผลการตรวจวัดคุณภาพสิ่งแวดล้อมเกินมาตรฐานที่กำหนด ต้องแจ้งให้กับนิคมอุตสาหกรรมอมตะซิตี้ ระยอง และสำนักงานทรัพยากรธรรมชาติและสิ่งแวดล้อม จังหวัดระยองเพื่อทราบ และบริษัทฯ ต้องดำเนินการแก้ไขโดยเร็ว 	<ul style="list-style-type: none"> - ภายในพื้นที่โครงการ - ภายในพื้นที่โครงการ - ภายในพื้นที่โครงการ - ภายในพื้นที่โครงการ 	<ul style="list-style-type: none"> - ตลอดระยะดำเนินการ - ตลอดระยะดำเนินการ - ตลอดระยะดำเนินการ - ตลอดระยะดำเนินการ 	<ul style="list-style-type: none"> - บริษัท ยูเอซีเจ (ประเทศไทย) จำกัด - บริษัท ยูเอซีเจ (ประเทศไทย) จำกัด - บริษัท ยูเอซีเจ (ประเทศไทย) จำกัด - บริษัท ยูเอซีเจ (ประเทศไทย) จำกัด

ตารางที่ 5.2-2 (ต่อ) มาตรการป้องกันและแก้ไขผลกระทบสิ่งแวดล้อม (ระยะดำเนินการ) รายงานการเปลี่ยนแปลงรายละเอียดโครงการ
 ในรายงานการประเมินผลกระทบสิ่งแวดล้อม โครงการโรงงานผลิตแผ่นอลูมิเนียม (ส่วนขยาย) (ครั้งที่ 3)
 ของบริษัท ยูเอซีเจ (ประเทศไทย) จำกัด

องค์ประกอบทางสิ่งแวดล้อม และคุณค่าต่าง ๆ	มาตรการป้องกันและแก้ไขผลกระทบสิ่งแวดล้อม	สถานที่ดำเนินการ	ระยะเวลาดำเนินการ	ผู้รับผิดชอบ
1. มาตรการทั่วไป (ต่อ)	<ul style="list-style-type: none"> - จัดเก็บ Ingot และ Slab ไว้ในลานคอนกรีตที่กำหนดไว้เท่านั้นเพื่อบริหารจัดการด้านสิ่งแวดล้อมและความปลอดภัยให้มีประสิทธิภาพ รวมทั้งป้องกันการกีดขวางการจราจร - ปฏิบัติตามมาตรการป้องกันและแก้ไขผลกระทบสิ่งแวดล้อมและมาตรการติดตามตรวจสอบผลกระทบสิ่งแวดล้อมตามรายงานประมวลผลการปฏิบัติขั้นสุดท้าย (Final Code of Practice Report: Final CoP Report) โครงการผลิตไฟฟ้าจากพลังงานแสงอาทิตย์แบบติดตั้งบนหลังคาของบริษัท ยูเอซีเจ (ประเทศไทย) จำกัด ขนาดกำลังการผลิตติดตั้ง 1.838 เมกะวัตต์ (ขนาดกำลังการผลิตติดตั้งเดิม 18.218 เมกะวัตต์ รวมกำลังการผลิตติดตั้งทั้งหมด 20.056 เมกะวัตต์) โดยเฉพาะด้านน้ำใช้ ด้านน้ำเสีย ด้านการจัดการกากของเสีย และด้านอาชีวอนามัยและความปลอดภัย 	<ul style="list-style-type: none"> - ภายในพื้นที่โครงการ - ภายในพื้นที่โครงการ 	<ul style="list-style-type: none"> - ตลอดระยะดำเนินการ - ตลอดระยะดำเนินการ 	<ul style="list-style-type: none"> - บริษัท ยูเอซีเจ (ประเทศไทย) จำกัด - บริษัท ยูเอซีเจ (ประเทศไทย) จำกัด
2. ทรัพยากรสิ่งแวดล้อม ทางกายภาพ 2.1 คุณภาพอากาศ	<ul style="list-style-type: none"> - ทำการออกแบบระบบรวบรวมอากาศเสียให้สามารถรองรับที่กำลังการผลิตสูงสุด - กำหนดให้ควบคุมค่าความเข้มข้นของมลพิษทางอากาศที่ระบายออกจากปล่องของโครงการต้องไม่เกินเกณฑ์มาตรฐานของการระบายอากาศเสียจากปล่องตามค่ามาตรฐานที่เข้มงวดที่สุด และ/หรือมาตรฐานฉบับล่าสุด และตามค่าควบคุมอัตราการระบายมลพิษทางอากาศที่ระบายออกจากปล่องของโครงการตามตารางที่ 1 และให้เป็นไปตามเงื่อนไขสิทธิการระบายมลพิษทางอากาศตามข้อกำหนดของนิคมอุตสาหกรรมอมตะซิตี้ ระยอง โดยนิคมอุตสาหกรรมอมตะซิตี้ ระยอง ยกสิทธิ์ในการระบายมลพิษให้กับโครงการ จำนวน 1,027.82 ไร่ และพื้นที่ของโครงการ จำนวน 311.86 ไร่ 	<ul style="list-style-type: none"> - ภายในพื้นที่โครงการ - ภายในพื้นที่โครงการ 	<ul style="list-style-type: none"> - ตลอดระยะดำเนินการ - ตลอดระยะดำเนินการ 	<ul style="list-style-type: none"> - บริษัท ยูเอซีเจ (ประเทศไทย) จำกัด - บริษัท ยูเอซีเจ (ประเทศไทย) จำกัด

ตารางที่ 5.2-2 (ต่อ) มาตรการป้องกันและแก้ไขผลกระทบสิ่งแวดล้อม (ระยะดำเนินการ) รายงานการเปลี่ยนแปลงรายละเอียดโครงการ
ในรายงานการประเมินผลกระทบสิ่งแวดล้อม โครงการโรงงานผลิตแผ่นอลูมิเนียม (ส่วนขยาย) (ครั้งที่ 3)
ของบริษัท ยูเอซีเจ (ประเทศไทย) จำกัด

องค์ประกอบทางสิ่งแวดล้อม และคุณค่าต่าง ๆ	มาตรการป้องกันและแก้ไขผลกระทบสิ่งแวดล้อม	สถานที่ดำเนินการ	ระยะเวลาดำเนินการ	ผู้รับผิดชอบ
2.1 คุณภาพอากาศ (ต่อ)	<ul style="list-style-type: none"> - กรณีไฟดับในส่วนของการกระบวนการผลิตของโครงการต้องหยุดกระบวนการผลิตทั้งหมดในส่วนที่เกี่ยวข้อง สำหรับ Flue gas ที่ค้างอยู่ในระบบ โครงการได้ออกแบบให้มี Safety valve เพื่อป้องกันการรั่วไหลของ Flue gas ออกจากระบบ - จัดทำคู่มือการเดินเครื่องของระบบการจัดการด้านคุณภาพอากาศทุกประเภท และมีการฝึกอบรมพนักงานเดินเครื่องและผู้ควบคุมระบบบำบัดมลพิษทางอากาศให้มีความชำนาญ - จัดทำและดำเนินการติดตามตรวจสอบเชิงป้องกันสำหรับเครื่องจักรอุปกรณ์ในการรวบรวม บำบัดและกำจัดมลพิษทางอากาศทุกประเภท - จัดหาอะไหล่สำรองสำหรับรวบรวม บำบัดและกำจัดมลพิษทางอากาศแต่ละประเภทในปริมาณที่เหมาะสม โดยใช้ผลการบันทึกการล้มเหลวของการรวบรวม บำบัดและกำจัดมลพิษทางอากาศแต่ละประเภทเป็นฐานอ้างอิง - บริเวณเตาหลอมอลูมิเนียม ต้องออกแบบไม่ให้มีการใช้น้ำหรือมีรางระบายน้ำในบริเวณดังกล่าว - บริเวณเตาหลอมอลูมิเนียม จัดเป็นพื้นที่ควบคุม อนุญาตเฉพาะผู้มีหน้าที่เกี่ยวข้องเท่านั้น ทำงานในบริเวณนี้ได้ - ทำความสะอาดไม่ให้มีฝุ่นอลูมิเนียม (Aluminium Dust) สะสมตามผิวของเครื่องจักร เตาหลอมอลูมิเนียม ระบบบำบัดมลพิษทางอากาศอย่างสม่ำเสมอ - จัดให้มีเจ้าหน้าที่ที่มีความรู้และประสบการณ์ในการควบคุมระบบบำบัดมลพิษทางอากาศ - กระบวนการนำอลูมิเนียมกลับมาใช้ใหม่ (Dross Reclamation) ทำการบำบัดฝุ่นละอองด้วยระบบ Bag Filter 	<ul style="list-style-type: none"> - ภายในพื้นที่โครงการ - ภายในพื้นที่โครงการ - ภายในพื้นที่โครงการ - ภายในพื้นที่โครงการ - ภายในพื้นที่โครงการ - ภายในพื้นที่โครงการ - ภายในพื้นที่โครงการ - ภายในพื้นที่โครงการ 	<ul style="list-style-type: none"> - ตลอดระยะดำเนินการ - ตลอดระยะดำเนินการ - ตลอดระยะดำเนินการ - ตลอดระยะดำเนินการ - ตลอดระยะดำเนินการ - ตลอดระยะดำเนินการ - ตลอดระยะดำเนินการ - ตลอดระยะดำเนินการ 	<ul style="list-style-type: none"> - บริษัท ยูเอซีเจ (ประเทศไทย) จำกัด - บริษัท ยูเอซีเจ (ประเทศไทย) จำกัด - บริษัท ยูเอซีเจ (ประเทศไทย) จำกัด - บริษัท ยูเอซีเจ (ประเทศไทย) จำกัด - บริษัท ยูเอซีเจ (ประเทศไทย) จำกัด - บริษัท ยูเอซีเจ (ประเทศไทย) จำกัด - บริษัท ยูเอซีเจ (ประเทศไทย) จำกัด - บริษัท ยูเอซีเจ (ประเทศไทย) จำกัด

ตารางที่ 5.2-2 (ต่อ) มาตรการป้องกันและแก้ไขผลกระทบสิ่งแวดล้อม (ระยะดำเนินการ) รายงานการเปลี่ยนแปลงรายละเอียดโครงการ
 ในรายงานการประเมินผลกระทบสิ่งแวดล้อม โครงการโรงงานผลิตแผ่นอลูมิเนียม (ส่วนขยาย) (ครั้งที่ 3)
 ของบริษัท ยูเอซีเจ (ประเทศไทย) จำกัด

องค์ประกอบทางสิ่งแวดล้อม และคุณค่าต่าง ๆ	มาตรการป้องกันและแก้ไขผลกระทบสิ่งแวดล้อม	สถานที่ดำเนินการ	ระยะเวลาดำเนินการ	ผู้รับผิดชอบ
2.2 การจัดการน้ำเสีย	<ul style="list-style-type: none"> - น้ำเสียจากกระบวนการผลิตที่มีการปนเปื้อนสารเคมีต้องทำการบำบัดขั้นต้นด้วยระบบบำบัดน้ำเสียทางเคมีก่อนส่งไปบำบัดขั้นสุดท้ายยังระบบบำบัดน้ำเสียส่วนกลางของนิคมอุตสาหกรรมอมตะซิตี้ ระยอง - น้ำทิ้งหลังผ่านการบำบัดจากระบบบำบัดน้ำเสียเคมีแล้ว ให้ส่งเข้าสู่บ่อรวบรวมน้ำทิ้ง ซึ่งบ่อดังกล่าวนี้มีการติดตั้งระบบตรวจวัดคุณภาพน้ำอัตโนมัติ ได้แก่ pH, COD, Cr⁶⁺ และ Oil & Grease - โครงการระยะที่ 1 และ 2^{1/} ปริมาณน้ำเสียประมาณ 2,125 ลูกบาศก์เมตร/วัน หากน้ำผ่านเกณฑ์เป็นไปตามข้อกำหนดของนิคมฯ ให้ส่งน้ำดังกล่าวไปยังประตูน้ำและปล่อยสู่ระบบท่อรวบรวมน้ำเสียของนิคมฯ เพื่อส่งไปบำบัดยังระบบบำบัดน้ำเสียส่วนกลางของนิคมฯ ต่อไป กรณีที่น้ำไม่ผ่านเกณฑ์ข้อกำหนดของนิคมฯ ให้ส่งไปยัง Emergency Tank ซึ่งเป็นบ่อคอนกรีต ขนาด 2,200 ลูกบาศก์เมตร สามารถรองรับน้ำทิ้งที่เกิดขึ้นได้ 1 วัน ก่อนส่งให้กับหน่วยงานที่ได้รับอนุญาตจากกรมโรงงานอุตสาหกรรมนำไปกำจัดต่อไป - โครงการระยะที่ 3 และ 4^{1/} ปริมาณน้ำเสียประมาณ 3,414 ลูกบาศก์เมตร/วัน หากน้ำผ่านเกณฑ์เป็นไปตามข้อกำหนดของนิคมฯ ให้ส่งน้ำดังกล่าวไปยัง Retention Pond ซึ่งเป็นบ่อคอนกรีต ขนาด 3,500 ลูกบาศก์เมตร ก่อนปล่อยลงสู่ระบบท่อรวบรวมน้ำเสียของนิคมฯ เพื่อส่งไปบำบัดยังระบบบำบัดน้ำเสียส่วนกลางของนิคมฯ ต่อไป กรณีที่น้ำไม่ผ่านเกณฑ์ข้อกำหนดของนิคมฯ ให้ส่งไปยัง Emergency Tank ซึ่งเป็นบ่อคอนกรีต ขนาด 3,500 ลูกบาศก์เมตร สามารถรองรับน้ำทิ้งที่เกิดขึ้นได้ - น้ำเสียจากกระบวนการผลิตที่อยู่ในเกณฑ์กำหนดของทางนิคมอุตสาหกรรมอมตะซิตี้ ระยอง สามารถส่งเข้าบำบัดโดยไม่ต้องมีการบำบัดขั้นต้น 	<ul style="list-style-type: none"> - ภายในพื้นที่โครงการ - ภายในพื้นที่โครงการ - ภายในพื้นที่โครงการ - ภายในพื้นที่โครงการ - ภายในพื้นที่โครงการ 	<ul style="list-style-type: none"> - ตลอดระยะดำเนินการ - ตลอดระยะดำเนินการ - ตลอดระยะดำเนินการ - ตลอดระยะดำเนินการ - ตลอดระยะดำเนินการ 	<ul style="list-style-type: none"> - บริษัท ยูเอซีเจ (ประเทศไทย) จำกัด - บริษัท ยูเอซีเจ (ประเทศไทย) จำกัด - บริษัท ยูเอซีเจ (ประเทศไทย) จำกัด - บริษัท ยูเอซีเจ (ประเทศไทย) จำกัด - บริษัท ยูเอซีเจ (ประเทศไทย) จำกัด

ตารางที่ 5.2-2 (ต่อ) มาตรการป้องกันและแก้ไขผลกระทบสิ่งแวดล้อม (ระยะดำเนินการ) รายงานการเปลี่ยนแปลงรายละเอียดโครงการ
ในรายงานการประเมินผลกระทบสิ่งแวดล้อม โครงการโรงงานผลิตแผ่นอลูมิเนียม (ส่วนขยาย) (ครั้งที่ 3)
ของบริษัท ยูเอซีเจ (ประเทศไทย) จำกัด

องค์ประกอบทางสิ่งแวดล้อม และคุณค่าต่าง ๆ	มาตรการป้องกันและแก้ไขผลกระทบสิ่งแวดล้อม	สถานที่ดำเนินการ	ระยะเวลาดำเนินการ	ผู้รับผิดชอบ
2.2 การจัดการน้ำเสีย (ต่อ)	<ul style="list-style-type: none"> - น้ำเสียที่เกิดขึ้นจากอาคารสำนักงานและพนักงานจะรวบรวมเข้าสู่ Septic Tank ก่อนส่งไปบำบัดด้วยระบบบำบัดน้ำเสียส่วนกลางของนิคมอุตสาหกรรมอมตะซิตี้ ระยอง - จัดให้มีเจ้าหน้าที่ที่มีความรู้และประสบการณ์ในการควบคุมระบบบำบัดน้ำเสีย - จัดทำแผนงานการตรวจสอบระบบรวบรวมน้ำเสียและดำเนินงานตรวจสอบตามความถี่ที่กำหนด - การทำความสะอาดแผงเซลล์แสงอาทิตย์ ต้องไม่ใช้สารเคมีชนิดที่อาจเป็นอันตรายต่อสิ่งแวดล้อมและสุขภาพ 	<ul style="list-style-type: none"> - ภายในพื้นที่โครงการ - ภายในพื้นที่โครงการ - ภายในพื้นที่โครงการ - ภายในพื้นที่โครงการ 	<ul style="list-style-type: none"> - ตลอดระยะดำเนินการ - ตลอดระยะดำเนินการ - ตลอดระยะดำเนินการ - ตลอดระยะดำเนินการ 	<ul style="list-style-type: none"> - บริษัท ยูเอซีเจ (ประเทศไทย) จำกัด - บริษัท ยูเอซีเจ (ประเทศไทย) จำกัด - บริษัท ยูเอซีเจ (ประเทศไทย) จำกัด - บริษัท ยูเอซีเจ (ประเทศไทย) จำกัด
2.3 เสียง	<ul style="list-style-type: none"> - จัดทำเส้นระดับเสียงเท่า (Noise Contour) ทั้งทั้งโรงงานภายใน 1 ปี และทำการจัดทำซ้ำเป็นประจำทุก 3 ปี รวมทั้งทำการทบทวนเป็นระยะโดยเฉพาะในกรณีที่มีการติดตั้งเครื่องจักรและอุปกรณ์ที่เป็นต้นกำเนิดของเสียงดังเพื่อใช้สำหรับวางแผนในการควบคุมและแก้ไขปัญหาแหล่งกำเนิดเสียงดัง รวมทั้งการกำหนดบริเวณพื้นที่ที่มีเสียงดังเกินค่ามาตรฐานให้พนักงานได้รับทราบ เนื่องจากเป็นพื้นที่เสี่ยงต่อการสูญเสียการได้ยินของพนักงานเพื่อทำการติดสัญลักษณ์พื้นที่เสียงภัย ซึ่งจำเป็นต้องให้อุปกรณ์ป้องกันอันตรายส่วนบุคคล - จัดทำห้องควบคุม (Control Room) ที่สามารถป้องกันเสียงดังเพื่อใช้ปฏิบัติงานควบคุมการทำงานของเครื่องจักรอุปกรณ์ - เครื่องจักรอุปกรณ์ที่มีเสียงดัง เช่น ปั๊ม คอมเพรสเซอร์ จะต้องมียูนิทลดระดับเสียงที่แหล่งกำเนิด เช่น การห่อลื่น การลดความสั่นสะเทือน การปิดครอบ เป็นต้น - เครื่องจักรหรือบริเวณที่ไม่สามารถลดระดับเสียงได้ ต้องจัดทำป้ายเตือนและบังคับให้พนักงานที่เข้าไปทำงานในพื้นที่ดังกล่าวสวมใส่อุปกรณ์ป้องกัน อาทิ ที่ครอบหู ที่อุดหู เพื่อเป็นการลดผลกระทบของเสียงต่อพนักงาน 	<ul style="list-style-type: none"> - ภายในพื้นที่โครงการ - ภายในพื้นที่โครงการ - ภายในพื้นที่โครงการ - ภายในพื้นที่โครงการ 	<ul style="list-style-type: none"> - ตลอดระยะดำเนินการ - ตลอดระยะดำเนินการ - ตลอดระยะดำเนินการ - ตลอดระยะดำเนินการ 	<ul style="list-style-type: none"> - บริษัท ยูเอซีเจ (ประเทศไทย) จำกัด - บริษัท ยูเอซีเจ (ประเทศไทย) จำกัด - บริษัท ยูเอซีเจ (ประเทศไทย) จำกัด - บริษัท ยูเอซีเจ (ประเทศไทย) จำกัด

ตารางที่ 5.2-2 (ต่อ) มาตรการป้องกันและแก้ไขผลกระทบสิ่งแวดล้อม (ระยะดำเนินการ) รายงานการเปลี่ยนแปลงรายละเอียดโครงการ
ในรายงานการประเมินผลกระทบสิ่งแวดล้อม โครงการโรงงานผลิตแผ่นอลูมิเนียม (ส่วนขยาย) (ครั้งที่ 3)
ของบริษัท ยูเอซีเจ (ประเทศไทย) จำกัด

องค์ประกอบทางสิ่งแวดล้อม และคุณค่าต่าง ๆ	มาตรการป้องกันและแก้ไขผลกระทบสิ่งแวดล้อม	สถานที่ดำเนินการ	ระยะเวลาดำเนินการ	ผู้รับผิดชอบ
2.3 เสียง (ต่อ)	<ul style="list-style-type: none"> - จัดทำแผนงานการตรวจสอบและซ่อมบำรุงเครื่องจักรและดำเนินงานตามความถี่ที่กำหนดเพื่อลดผลกระทบที่เกิดขึ้นเนื่องจากเสียงดัง - ลดระดับเสียงของ Chip Crusher และ Blower โดยการติดตั้งผนังกันเสียง 	<ul style="list-style-type: none"> - ภายในพื้นที่โครงการ - ภายในพื้นที่โครงการ 	<ul style="list-style-type: none"> - ตลอดระยะดำเนินการ - ตลอดระยะดำเนินการ 	<ul style="list-style-type: none"> - บริษัท ยูเอซีเจ (ประเทศไทย) จำกัด - บริษัท ยูเอซีเจ (ประเทศไทย) จำกัด
3. คุณค่าการใช้ประโยชน์ของมนุษย์ 3.1 การจัดการกากของเสีย	<ul style="list-style-type: none"> - นำหลักการ 3R มาประยุกต์ใช้ในการจัดการขยะมูลฝอยและกากของเสียอุตสาหกรรมในโครงการ - การจัดการขยะมูลฝอยและกากของเสียอุตสาหกรรมต้องดำเนินการตามพระราชบัญญัติการสาธารณสุข (ฉบับที่ 2) พ.ศ. 2550 และประกาศกระทรวงอุตสาหกรรม เรื่อง การจัดการสิ่งปฏิกูลหรือวัสดุที่ไม่ใช้แล้ว พ.ศ. 2566 ออกตามความในพระราชบัญญัติโรงงาน พ.ศ. 2535 หรือฉบับปรับปรุงแก้ไขในอนาคต และมีผลบังคับใช้ต่อโครงการ - ต้องเก็บรวบรวมมูลฝอยและกากของเสียไว้ในภาชนะที่เหมาะสม ในพื้นที่ที่มีหลังคาคลุมและมีฝาปิดมิดชิด สามารถขนถ่ายได้โดยสะดวก - จัดส่งมูลฝอยไปกำจัดโดยนิคมอุตสาหกรรมอมตะซิตี้ ระยอง หรือหน่วยงานที่รับผิดชอบรับไปกำจัด - การจัดการกากของเสียอุตสาหกรรมแต่ละประเภท <ul style="list-style-type: none"> ▪ กากอลูมิเนียม (Dross) <ul style="list-style-type: none"> * กากอลูมิเนียม (Dross) ที่ส่งกำจัดยังหน่วยงานภายนอกฯ รวบรวมบรรจุลง Roll Off (BOX) และเก็บไว้ในพื้นที่เก็บกากอลูมิเนียม ซึ่งมีหลังคาคลุมก่อนส่งให้หน่วยงานที่ได้รับอนุญาตจากกรมโรงงานอุตสาหกรรม 	<ul style="list-style-type: none"> - ภายในพื้นที่โครงการ - ภายในพื้นที่โครงการ - ภายในพื้นที่โครงการ - ภายในพื้นที่โครงการ - ภายในพื้นที่โครงการ 	<ul style="list-style-type: none"> - ตลอดระยะดำเนินการ - ตลอดระยะดำเนินการ - ตลอดระยะดำเนินการ - ตลอดระยะดำเนินการ - ตลอดระยะดำเนินการ 	<ul style="list-style-type: none"> - บริษัท ยูเอซีเจ (ประเทศไทย) จำกัด - บริษัท ยูเอซีเจ (ประเทศไทย) จำกัด - บริษัท ยูเอซีเจ (ประเทศไทย) จำกัด - บริษัท ยูเอซีเจ (ประเทศไทย) จำกัด - บริษัท ยูเอซีเจ (ประเทศไทย) จำกัด

ตารางที่ 5.2-2 (ต่อ) มาตรการป้องกันและแก้ไขผลกระทบสิ่งแวดล้อม (ระยะดำเนินการ) รายงานการเปลี่ยนแปลงรายละเอียดโครงการ
ในรายงานการประเมินผลกระทบสิ่งแวดล้อม โครงการโรงงานผลิตแผ่นอลูมิเนียม (ส่วนขยาย) (ครั้งที่ 3)
ของบริษัท ยูเอซีเจ (ประเทศไทย) จำกัด

องค์ประกอบทางสิ่งแวดล้อม และคุณค่าต่าง ๆ	มาตรการป้องกันและแก้ไขผลกระทบสิ่งแวดล้อม	สถานที่ดำเนินการ	ระยะเวลาดำเนินการ	ผู้รับผิดชอบ
3.1 การจัดการกาก ของเสีย (ต่อ)	<ul style="list-style-type: none"> * กากอลูมิเนียม (Dross) ที่ใช้เครื่องบำบัด Dross ก่อนส่งกำจัดยังหน่วยงานภายนอกฯ รวบรวมบรรจุลง Roll Off (BOX) แล้วนำไปเก็บไว้ที่พื้นที่เก็บกากอลูมิเนียมที่มีหลังคาคลุมก่อนบำบัดด้วยเครื่อง MRM ซึ่ง Dross ที่ไม่สามารถนำกลับมาใช้งานได้แล้ว ส่งให้หน่วยงานที่ได้รับอนุญาตจากกรมโรงงานอุตสาหกรรมนำไปกำจัด ▪ เศษอลูมิเนียม (Scrap) จากกระบวนการผลิต ได้แก่ <ul style="list-style-type: none"> * เศษอลูมิเนียมที่ส่งกำจัดยังหน่วยงานภายนอกฯ รวบรวมบรรจุลง Steel box แล้วนำไปเก็บไว้ที่พื้นที่เก็บเศษอลูมิเนียม ก่อนส่งให้หน่วยงานที่ได้รับอนุญาตจากกรมโรงงานอุตสาหกรรมนำไปกำจัด * เศษอลูมิเนียมที่สามารถนำกลับไปใช้ในกระบวนการผลิต รวบรวมบรรจุลง Steel box แล้วนำไปเก็บไว้ที่พื้นที่เก็บเศษอลูมิเนียม ก่อนนำไปใช้เป็นวัตถุดิบตั้งต้นในกระบวนการผลิต ▪ กากตะกอนจากระบบบำบัดน้ำเสีย รวบรวมลง Roll Off (BOX) แล้วนำไปเก็บไว้ในอาคารระบบบำบัดน้ำเสียก่อนส่งให้หน่วยงานที่ได้รับอนุญาตจากกรมโรงงานอุตสาหกรรมนำไปกำจัด ▪ อิฐทนไฟ รวบรวมลง Roll Off (BOX) แล้วนำไปเก็บไว้ในพื้นที่เก็บอิฐทนไฟ ก่อนส่งให้หน่วยงานที่ได้รับอนุญาตจากกรมโรงงานอุตสาหกรรมนำไปกำจัด ▪ น้ำมันเสีย (Waste Oil) รวบรวมลงบรรจุถังถึงหลัก แล้วนำไปเก็บไว้ในอาคารเก็บกากของเสียก่อนส่งให้หน่วยงานที่ได้รับอนุญาตจากกรมโรงงานอุตสาหกรรมนำไปกำจัด 			

ตารางที่ 5.2-2 (ต่อ) มาตรการป้องกันและแก้ไขผลกระทบสิ่งแวดล้อม (ระยะดำเนินการ) รายงานการเปลี่ยนแปลงรายละเอียดโครงการ
ในรายงานการประเมินผลกระทบสิ่งแวดล้อม โครงการโรงงานผลิตแผ่นอลูมิเนียม (ส่วนขยาย) (ครั้งที่ 3)
ของบริษัท ยูเอซีเจ (ประเทศไทย) จำกัด

องค์ประกอบทางสิ่งแวดล้อม และคุณค่าต่าง ๆ	มาตรการป้องกันและแก้ไขผลกระทบสิ่งแวดล้อม	สถานที่ดำเนินการ	ระยะเวลาดำเนินการ	ผู้รับผิดชอบ
3.1 การจัดการกาก ของเสีย (ต่อ)	<ul style="list-style-type: none"> ▪ Cartridge Filter รวบรวมลง Roll Off (BOX) แล้วนำไปเก็บไว้ในอาคารเก็บกากของเสียก่อนส่งให้หน่วยงานที่ได้รับอนุญาตจากกรมโรงงานอุตสาหกรรมนำไปกำจัด ▪ กากสี จากกระบวนการผลิต รวบรวมบรรจุลงภาชนะที่ใช้ในการเก็บกักของเสีย แล้วนำไปเก็บไว้ที่อาคารเก็บกากของเสียเพื่อให้หน่วยงานที่ได้รับอนุญาตจากกรมโรงงานอุตสาหกรรมนำไปกำจัด ▪ Thick Caustic Alkali จากกระบวนการผลิต รวบรวมบรรจุลงภาชนะที่ใช้ในการเก็บกักของเสีย แล้วนำไปเก็บไว้ที่อาคารเก็บกากของเสียเพื่อให้หน่วยงานที่ได้รับอนุญาตจากกรมโรงงานอุตสาหกรรมนำไปกำจัด ▪ แผลงเซลล์แสงอาทิตย์ที่หมดอายุการใช้งาน ปริมาณ 933 ตัน/25 ปี ส่งให้หน่วยงานที่ได้รับอนุญาตจากกรมโรงงานอุตสาหกรรมนำไปกำจัด ▪ Waste from Aluminium Coating จากกระบวนการผลิต รวบรวมบรรจุลงภาชนะที่ใช้ในการเก็บกักของเสีย แล้วนำไปเก็บไว้ที่อาคารเก็บกากของเสียเพื่อให้หน่วยงานที่ได้รับอนุญาตจากกรมโรงงานอุตสาหกรรมนำไปกำจัด <ul style="list-style-type: none"> - จัดให้มีรางระบายน้ำและมีบ่อรวบรวมน้ำเสีย (Sump Pit) เพื่อจำกัดบริเวณการรั่วไหลของของเหลวบริเวณอาคารเก็บกากของเสีย - ทำความสะอาดพื้นที่อาคารเก็บกากของเสีย โดยใช้ทรายหรือผ้าซับก่อนล้างทำความสะอาด โดยน้ำจากการล้างและวัสดุจากการดูดซับ แยกจัดเก็บรวบรวมใส่ภาชนะมีฝาปิดมิดชิด ก่อนส่งกำจัดกับหน่วยงานที่ได้รับอนุญาตจากกรมโรงงานอุตสาหกรรม 	<ul style="list-style-type: none"> - ภายในพื้นที่โครงการ - ภายในพื้นที่โครงการ 	<ul style="list-style-type: none"> - ตลอดระยะดำเนินการ - ตลอดระยะดำเนินการ 	<ul style="list-style-type: none"> - บริษัท ยูเอซีเจ (ประเทศไทย) จำกัด - บริษัท ยูเอซีเจ (ประเทศไทย) จำกัด

ตารางที่ 5.2-2 (ต่อ) มาตรการป้องกันและแก้ไขผลกระทบสิ่งแวดล้อม (ระยะดำเนินการ) รายงานการเปลี่ยนแปลงรายละเอียดโครงการ
ในรายงานการประเมินผลกระทบสิ่งแวดล้อม โครงการโรงงานผลิตแผ่นอลูมิเนียม (ส่วนขยาย) (ครั้งที่ 3)
ของบริษัท ยูเอซีเจ (ประเทศไทย) จำกัด

องค์ประกอบทางสิ่งแวดล้อม และคุณค่าต่าง ๆ	มาตรการป้องกันและแก้ไขผลกระทบสิ่งแวดล้อม	สถานที่ดำเนินการ	ระยะเวลาดำเนินการ	ผู้รับผิดชอบ
3.2 ระบบระบายน้ำและ ป้องกันน้ำท่วม	<ul style="list-style-type: none"> - จัดสร้างระบบระบายน้ำแบบระบบแยกระหว่างน้ำฝนและน้ำเสีย - ทำความสะอาดและลอกตะกอนในรางหรือท่อระบายน้ำฝนในพื้นที่โครงการอย่างสม่ำเสมอตามความถี่ที่กำหนด - จัดเก็บ Ingot บริเวณลานคอนกรีตที่มีรางระบายน้ำโดยรอบเพื่อไม่ให้เกิดน้ำขัง 	<ul style="list-style-type: none"> - ภายในพื้นที่โครงการ - ภายในพื้นที่โครงการ - ภายในพื้นที่โครงการ 	<ul style="list-style-type: none"> - ตลอดระยะดำเนินการ - ตลอดระยะดำเนินการ - ตลอดระยะดำเนินการ 	<ul style="list-style-type: none"> - บริษัท ยูเอซีเจ (ประเทศไทย) จำกัด - บริษัท ยูเอซีเจ (ประเทศไทย) จำกัด - บริษัท ยูเอซีเจ (ประเทศไทย) จำกัด
3.3 การคมนาคม	<ul style="list-style-type: none"> - จำกัดความเร็วบริเวณโครงการไม่เกิน 30 กิโลเมตร/ชั่วโมง - ควบคุมน้ำหนักในการบรรทุกไม่เกินความสามารถสูงสุดในการบรรทุกของรถและไม่เกินกว่าที่กฎหมายกำหนด - กวดขันให้พนักงานขับรถใช้ความระมัดระวังและปฏิบัติตามกฎจราจรอย่างเคร่งครัด - หลีกเลี่ยงการขนส่งวัตถุอันตราย กากของเสียและสารเคมีในช่วงเวลาเร่งด่วน - คัดเลือกเส้นทางขนส่งที่ไม่ผ่านชุมชนหนาแน่นในระหว่างเส้นทางขนส่งจากต้นทางถึงปลายทาง - กำหนดให้รถบรรทุกปรับการจราจรของเสียที่มีระบบนำทาง (GPS) เพื่อสามารถติดตามการขนส่งกากของเสียไปกำจัดอย่างถูกวิธี - กำหนดให้รถขนส่งวัตถุอันตราย กากของเสียหรือของเสียของบริษัทรับเหมาติดชื่อและเบอร์โทรศัพท์ของบริษัทรับเหมาและเบอร์โทรศัพท์ของโครงการ 	<ul style="list-style-type: none"> - ภายในพื้นที่โครงการ - ภายในพื้นที่โครงการ - ภายในพื้นที่โครงการ - ภายในพื้นที่โครงการ - ภายในพื้นที่โครงการ - ภายในพื้นที่โครงการ - ภายในพื้นที่โครงการ 	<ul style="list-style-type: none"> - ตลอดระยะดำเนินการ - ตลอดระยะดำเนินการ - ตลอดระยะดำเนินการ - ตลอดระยะดำเนินการ - ตลอดระยะดำเนินการ - ตลอดระยะดำเนินการ - ตลอดระยะดำเนินการ 	<ul style="list-style-type: none"> - บริษัท ยูเอซีเจ (ประเทศไทย) จำกัด - บริษัท ยูเอซีเจ (ประเทศไทย) จำกัด - บริษัท ยูเอซีเจ (ประเทศไทย) จำกัด - บริษัท ยูเอซีเจ (ประเทศไทย) จำกัด - บริษัท ยูเอซีเจ (ประเทศไทย) จำกัด - บริษัท ยูเอซีเจ (ประเทศไทย) จำกัด - บริษัท ยูเอซีเจ (ประเทศไทย) จำกัด

ตารางที่ 5.2-2 (ต่อ) มาตรการป้องกันและแก้ไขผลกระทบสิ่งแวดล้อม (ระยะดำเนินการ) รายงานการเปลี่ยนแปลงรายละเอียดโครงการ
ในรายงานการประเมินผลกระทบสิ่งแวดล้อม โครงการโรงงานผลิตแผ่นอลูมิเนียม (ส่วนขยาย) (ครั้งที่ 3)
ของบริษัท ยูเอซีเจ (ประเทศไทย) จำกัด

องค์ประกอบทางสิ่งแวดล้อม และคุณค่าต่าง ๆ	มาตรการป้องกันและแก้ไขผลกระทบสิ่งแวดล้อม	สถานที่ดำเนินการ	ระยะเวลาดำเนินการ	ผู้รับผิดชอบ
3.3 การคมนาคม (ต่อ)	- ให้ร่วมพัฒนาเส้นทางในพื้นที่เป็นประจำทุกปีและซ่อมแซม ปรับปรุงเส้นทางที่เกิดความเสียหายจากการใช้เส้นทางรถบรรทุก ร่วมกับหน่วยงานที่เกี่ยวข้องตามโครงการความรับผิดชอบต่อสังคม	- ภายในพื้นที่โครงการ	- ตลอดระยะดำเนินการ	- บริษัท ยูเอซีเจ (ประเทศไทย) จำกัด
4. คุณค่าคุณภาพชีวิต 4.1 สังคม-เศรษฐกิจ	<div><div><div><div>- ส่งเสริมการจ้างแรงงานในท้องถิ่น โดยพิจารณาให้ความสำคัญกับพนักงานท้องถิ่นที่มีความรู้และความสามารถเหมาะสมกับตำแหน่งเป็นอันดับแรก</div><div>- จัดตั้งคณะกรรมการด้านความรับผิดชอบต่อสังคม และเข้าพบปะชุมชนเพื่อรับฟังความคิดเห็นและข้อเสนอแนะต่อโครงการ โดยข้อเสนอแนะที่ได้จะต้องนำกลับมาวิเคราะห์สาเหตุของปัญหาและวางแผนในการดำเนินการเพื่อลดผลกระทบที่จะส่งผลกระทบต่อวิถีชีวิตความเป็นอยู่ของประชาชน</div></div><div><div>▪ องค์ประกอบของคณะกรรมการ</div><div><div><div>* ผู้จัดการโรงงาน</div><div>ประธานคณะกรรมการ</div></div><div><div>* ฝ่ายธุรการ</div><div>ที่ปรึกษา</div></div><div>(Administrative Department)</div><div><div>* แผนกธุรการ (Administrative Section)</div><div>คณะกรรมการ</div></div><div><div>* แผนกสาธารณูปโภคและสิ่งแวดล้อม</div><div>คณะกรรมการ</div></div><div>(Utility & Environment Section)</div><div><div>* แผนกการผลิต (Production Section)</div><div>คณะกรรมการ</div></div><div><div>* แผนกจัดซื้อ (Procurement Section)</div><div>คณะกรรมการ</div></div><div><div>* แผนกทรัพยากรบุคคล</div><div>เลขานุการและล่าม</div></div><div>(Human Resources Management Section)</div></div></div></div></div>	<div><div>- ภายในพื้นที่โครงการ</div><div>- ภายในพื้นที่โครงการ</div></div>	<div><div>- ตลอดระยะดำเนินการ</div><div>- ตลอดระยะดำเนินการ</div></div>	<div><div>- บริษัท ยูเอซีเจ (ประเทศไทย) จำกัด</div><div>- บริษัท ยูเอซีเจ (ประเทศไทย) จำกัด</div></div>

ตารางที่ 5.2-2 (ต่อ) มาตรการป้องกันและแก้ไขผลกระทบสิ่งแวดล้อม (ระยะดำเนินการ) รายงานการเปลี่ยนแปลงรายละเอียดโครงการ
ในรายงานการประเมินผลกระทบสิ่งแวดล้อม โครงการโรงงานผลิตแผ่นอลูมิเนียม (ส่วนขยาย) (ครั้งที่ 3)
ของบริษัท ยูเอซีเจ (ประเทศไทย) จำกัด

องค์ประกอบทางสิ่งแวดล้อม และคุณค่าต่าง ๆ	มาตรการป้องกันและแก้ไขผลกระทบสิ่งแวดล้อม	สถานที่ดำเนินการ	ระยะเวลาดำเนินการ	ผู้รับผิดชอบ
4.1 สังคม-เศรษฐกิจ (ต่อ)	<ul style="list-style-type: none"> * แผนกธุรการ เลขานุการ (General Affairs Section) ▪ อำนาจหน้าที่ <ul style="list-style-type: none"> * ร่วมกำหนดนโยบายของงานด้านความรับผิดชอบต่อทางสังคม * ดำเนินการสื่อสารข้อมูลให้ทราบโดยทั่วกัน * กำหนดแผนงาน งบประมาณให้สอดคล้องกับนโยบายของบริษัทให้เหมาะสม * ร่วมดำเนินกิจกรรมให้สำเร็จลุล่วงไปได้ด้วยดี * ประชุมเพื่อหารือ สรุปผลและรายงานความคืบหน้าของกิจกรรมตามความเหมาะสม * พิจารณาแต่งตั้ง เปลี่ยนแปลงผู้รับผิดชอบและกำหนดเกณฑ์ตามความเหมาะสม ▪ ระยะเวลาในการดำรงตำแหน่ง <p>เนื่องจากการดำรงตำแหน่งจะเป็นไปตามผังโครงสร้างการบริหารของบริษัท ดังนั้นผู้ดำรงตำแหน่งงานดังแสดงในองค์ประกอบของคณะกรรมการ จึงอยู่ตลอดช่วงเวลาในการดำรงตำแหน่งและจะมีการเปลี่ยนแปลงเมื่อเจ้าหน้าที่คนเดิมพ้นจากตำแหน่งลาออกหรือโยกย้าย</p> ▪ ความถี่ในการประชุม <p>ประชุมอย่างน้อยทุก 2 เดือน</p> 			

ตารางที่ 5.2-2 (ต่อ) มาตรการป้องกันและแก้ไขผลกระทบสิ่งแวดล้อม (ระยะดำเนินการ) รายงานการเปลี่ยนแปลงรายละเอียดโครงการ
ในรายงานการประเมินผลกระทบสิ่งแวดล้อม โครงการโรงงานผลิตแผ่นอลูมิเนียม (ส่วนขยาย) (ครั้งที่ 3)
ของบริษัท ยูเอซีเจ (ประเทศไทย) จำกัด

องค์ประกอบทางสิ่งแวดล้อม และคุณค่าต่าง ๆ	มาตรการป้องกันและแก้ไขผลกระทบสิ่งแวดล้อม	สถานที่ดำเนินการ	ระยะเวลาดำเนินการ	ผู้รับผิดชอบ
4.1 สังคม-เศรษฐกิจ (ต่อ)	<ul style="list-style-type: none"> - จัดตั้งคณะกรรมการเฝ้าระวังผลกระทบสิ่งแวดล้อม เป็นตัวแทนภาครัฐ ภาคประชาชนและบริษัท ยูเอซีเจ (ประเทศไทย) จำกัด <ul style="list-style-type: none"> ▪ องค์ประกอบของคณะกรรมการ ประกอบด้วยตัวแทน 3 ฝ่าย ประกอบด้วย ตัวแทนภาคประชาชน ตัวแทนหน่วยงานภาครัฐและตัวแทนจากโครงการ ▪ วิธีการสรรหา <ul style="list-style-type: none"> * กรรมการผู้แทนภาคประชาชนให้มาจากการสรรหาหรือการเสนอชื่อหรือวิธีการอื่นใดจากประชาคมหมู่บ้าน คณะกรรมการหมู่บ้าน หรือคณะบุคคลที่เป็นตัวแทนในการดำเนินกิจกรรมต่าง ๆ ของแต่ละหมู่บ้าน เพื่อเป็นคณะกรรมการผู้แทนประชาชน โดยไม่รวมกำนัน ผู้ใหญ่บ้าน * กรรมการผู้แทนภาคราชการให้มาจากหน่วยงานราชการที่เกี่ยวข้องกับการดำเนินงานของโครงการ อาทิ ผู้อำนวยการนิคมอุตสาหกรรมอมตะซิตี้ระยองหรือผู้แทน นายกองค์การบริหารส่วนตำบลหรือผู้แทน * กรรมการผู้แทนภาคโครงการให้มาจากผู้จัดการโรงงานและที่บริษัทฯ แต่งตั้ง ▪ โครงสร้างของคณะกรรมการ กรรมการผู้แทนภาคประชาชน จำนวน 9 ท่าน กรรมการผู้แทนภาคราชการ จำนวน 4 ท่าน กรรมการผู้แทนภาคโครงการ จำนวน 3 ท่าน ให้คณะกรรมการประชุมเพื่อคัดเลือกประธาน 1 ตำแหน่ง รองประธาน 1 ตำแหน่ง และเลขานุการคณะกรรมการ 1 ตำแหน่ง จากนั้นให้ประกาศแต่งตั้งคณะกรรมการเฝ้าระวังผลกระทบสิ่งแวดล้อม โดยความเห็นชอบของที่ประชุม 	- ภายในพื้นที่โครงการ	- ตลอดระยะดำเนินการ	- บริษัท ยูเอซีเจ (ประเทศไทย) จำกัด

ตารางที่ 5.2-2 (ต่อ) มาตรการป้องกันและแก้ไขผลกระทบสิ่งแวดล้อม (ระยะดำเนินการ) รายงานการเปลี่ยนแปลงรายละเอียดโครงการ
 ในรายงานการประเมินผลกระทบสิ่งแวดล้อม โครงการโรงงานผลิตแผ่นอลูมิเนียม (ส่วนขยาย) (ครั้งที่ 3)
 ของบริษัท ยูเอซีเจ (ประเทศไทย) จำกัด

องค์ประกอบทางสิ่งแวดล้อม และคุณค่าต่าง ๆ	มาตรการป้องกันและแก้ไขผลกระทบสิ่งแวดล้อม	สถานที่ดำเนินการ	ระยะเวลาดำเนินการ	ผู้รับผิดชอบ
4.1 สังคม-เศรษฐกิจ (ต่อ)	<ul style="list-style-type: none"> ▪ อำนาจหน้าที่ของคณะกรรมการ <ul style="list-style-type: none"> * พิจารณาสำรวจความต้องการของประชาชน สร้างเสริมความเข้าใจอันดีระหว่างชุมชนกับโครงการและประสานความร่วมมือกับหน่วยงานอื่นหรือผู้ที่เกี่ยวข้อง * ตรวจสอบโครงการ เข้าร่วมตรวจสอบกระบวนการตรวจวัดคุณภาพสิ่งแวดล้อมและผลการตรวจวัดคุณภาพสิ่งแวดล้อมตามมาตรการติดตามตรวจสอบผลกระทบสิ่งแวดล้อมเพื่อแสดงความโปร่งใสในการบริหารจัดการด้านสิ่งแวดล้อมของโครงการ * ร่วมปรึกษาหารือและกำหนดแนวทางการป้องกันและแก้ไขปัญหาาร่วมกัน เช่น การจัดการสิ่งแวดล้อม สังคม สุขภาพ ระบบการจราจร เป็นต้น * รับเรื่องร้องเรียนและประสานงานในการจัดการเรื่องร้องเรียน * ร่วมเจรจาไกล่เกลี่ยและหาข้อยุติกรณีมีข้อพิพาทปัญหาสิ่งแวดล้อมระหว่างโครงการและชุมชน * ตรวจสอบความเสียหายและพิจารณาค่าชดเชยความเสียหายจากกิจกรรมของโครงการที่ชุมชนได้รับทั้งต่อสภาพทรัพยากรธรรมชาติและสิ่งแวดล้อมของชุมชน พืชผลทางการเกษตร สัตว์เลี้ยง สุขภาพอนามัยของชุมชน * พิจารณาส่งที่ชุมชนต้องการขอความช่วยเหลือหรือสนับสนุนตามโครงการความรับผิดชอบต่อสังคม (Corporate Social Responsibility) 			

ตารางที่ 5.2-2 (ต่อ) มาตรการป้องกันและแก้ไขผลกระทบสิ่งแวดล้อม (ระยะดำเนินการ) รายงานการเปลี่ยนแปลงรายละเอียดโครงการ
ในรายงานการประเมินผลกระทบสิ่งแวดล้อม โครงการโรงงานผลิตแผ่นอลูมิเนียม (ส่วนขยาย) (ครั้งที่ 3)
ของบริษัท ยูเอซีเจ (ประเทศไทย) จำกัด

องค์ประกอบทางสิ่งแวดล้อม และคุณค่าต่าง ๆ	มาตรการป้องกันและแก้ไขผลกระทบสิ่งแวดล้อม	สถานที่ดำเนินการ	ระยะเวลาดำเนินการ	ผู้รับผิดชอบ
4.1 สังคม-เศรษฐกิจ (ต่อ)	<p>▪ ระยะเวลาในการดำรงตำแหน่ง</p> <p>ให้กรรมการมีวาระในการดำรงตำแหน่งคราวละสี่ปี นับตั้งแต่วันที่ได้รับการประกาศแต่งตั้งและอาจได้รับการสรรหาหรือแต่งตั้งให้เป็นกรรมการได้อีก เมื่อครบกำหนดวาระ แต่ไม่เกิน 2 วาระติดต่อกัน หากยังมิได้มีการสรรหาหรือแต่งตั้งกรรมการขึ้นมาใหม่ ให้กรรมการซึ่งพ้นจากตำแหน่งตามวาระนั้นอยู่ในตำแหน่งเพื่อปฏิบัติหน้าที่ต่อไป จนกว่ากรรมการซึ่งได้รับการสรรหาหรือแต่งตั้งใหม่เข้ารับหน้าที่ แต่ต้องไม่เกินเก้าสิบวัน นับตั้งแต่วันที่กรรมการพ้นจากตำแหน่งตามวาระนั้น ในกรณีที่กรรมการพ้นจากตำแหน่งก่อนครบวาระ ให้ดำเนินการสรรหาหรือแต่งตั้งกรรมการประเภทเดียวกันแทนภายในสี่สิบห้าวัน นับตั้งแต่วันที่กรรมการนั้นว่างลงและให้ผู้ได้รับการสรรหาหรือได้รับการแต่งตั้งให้ดำรงตำแหน่งแทนอยู่ในตำแหน่งเท่ากับวาระที่เหลืออยู่ของกรรมการซึ่งตนแทน ในกรณีที่วาระของกรรมการที่พ้นจากตำแหน่งก่อนครบวาระ เหลืออยู่น้อยกว่าเก้าสิบวัน จะไม่ดำเนินการสรรหาหรือแต่งตั้งกรรมการแทนตำแหน่งที่ว่างลงก็ได้ และในการนี้ให้คณะกรรมการประกอบด้วยกรรมการเท่าที่เหลืออยู่นอกจากการพ้นตำแหน่งตามวาระกรรมการพ้นจากตำแหน่งเมื่อ</p> <p>ก) ตาย</p> <p>ข) ลาออก</p> <p>ค) คณะกรรมการมีมติสองในสาม ให้ถอดถอนออกจากตำแหน่ง เพราะมีความประพฤติเสื่อมเสีย บกพร่องหรือไม่สุจริตต่อหน้าที่หรือหย่อนความสามารถ</p> <p>ง) เป็นบุคคลล้มละลาย</p> <p>จ) เป็นบุคคลวิกลจริต หรือจิตฟั่นเฟือน</p>			

ตารางที่ 5.2-2 (ต่อ) มาตรการป้องกันและแก้ไขผลกระทบสิ่งแวดล้อม (ระยะดำเนินการ) รายงานการเปลี่ยนแปลงรายละเอียดโครงการ
ในรายงานการประเมินผลกระทบสิ่งแวดล้อม โครงการโรงงานผลิตแผ่นอลูมิเนียม (ส่วนขยาย) (ครั้งที่ 3)
ของบริษัท ยูเอซีเจ (ประเทศไทย) จำกัด

องค์ประกอบทางสิ่งแวดล้อม และคุณค่าต่าง ๆ	มาตรการป้องกันและแก้ไขผลกระทบสิ่งแวดล้อม	สถานที่ดำเนินการ	ระยะเวลาดำเนินการ	ผู้รับผิดชอบ
4.1 สังคม-เศรษฐกิจ (ต่อ)	<p>จ) เป็นคนไร้ความสามารถ หรือคนเสมือนไร้ความสามารถ</p> <p>ข) ได้รับโทษจำคุกโดยคำพิพากษาถึงที่สุดให้จำคุก เว้นแต่เป็นโทษ สำหรับความผิดที่ได้กระทำโดยประมาท ความผิดฐานหมิ่นประมาทหรือความผิดลหุโทษ</p> <p>▪ ความถี่ในการประชุม</p> <p>การประชุมคณะกรรมการ ต้องมีกรรมการมาประชุมไม่น้อยกว่ากึ่งหนึ่งของจำนวนกรรมการทั้งหมดจึงจะเป็นองค์ประชุม โดยประชุมอย่างน้อยปีละ 2 ครั้ง แต่หากพบว่ามีเหตุจำเป็นเร่งด่วน สามารถประชุมก่อนกำหนดเวลาปกติได้ โดยให้อยู่ในดุลยพินิจของคณะกรรมการกึ่งหนึ่งของคณะกรรมการทั้งหมด การวินิจฉัยชี้ขาดของที่ประชุมให้ถือเสียงข้างมาก กรรมการคนหนึ่งให้มีเสียงหนึ่งในการลงคะแนน ถ้าคะแนนเสียงเท่ากัน ให้ประธานในที่ประชุมออกเสียงเพิ่มขึ้นอีกเสียงหนึ่งเป็นเสียงชี้ขาด</p> <p>- หลังรายงาน ฯ ได้รับการพิจารณาเห็นชอบแล้ว ให้จัดประชุมคณะกรรมการเผื่อระงับผลกระทบสิ่งแวดล้อมภายใน 6 เดือน เพื่อแจ้งความก้าวหน้าและอบรมให้ความรู้เกี่ยวกับมาตรการที่โครงการต้องปฏิบัติ รวมทั้งบทบาทหน้าที่ของคณะกรรมการและให้ฟื้นฟูความรู้ความเข้าใจในมาตรการ บทบาทหน้าที่ของคณะกรรมการและความรู้ใหม่ การศึกษาดูงานนอกสถานที่เพื่อเป็นกรณีศึกษาและประยุกต์ใช้ในกิจกรรมของคณะกรรมการเผื่อระงับผลกระทบสิ่งแวดล้อมอย่างน้อย 1 ครั้ง ในรอบวาระการเป็นกรรมการ</p>	<p>- ภายในพื้นที่โครงการ</p>	<p>- ภายใน 6 เดือน หลังจากรายงาน ฯ ได้รับการพิจารณาเห็นชอบและดำเนินการซ้ำเป็นประจำทุก 2 ปี</p>	<p>- บริษัท ยูเอซีเจ (ประเทศไทย) จำกัด</p>

ตารางที่ 5.2-2 (ต่อ) มาตรการป้องกันและแก้ไขผลกระทบสิ่งแวดล้อม (ระยะดำเนินการ) รายงานการเปลี่ยนแปลงรายละเอียดโครงการ
ในรายงานการประเมินผลกระทบสิ่งแวดล้อม โครงการโรงงานผลิตแผ่นอลูมิเนียม (ส่วนขยาย) (ครั้งที่ 3)
ของบริษัท ยูเอซีเจ (ประเทศไทย) จำกัด

องค์ประกอบทางสิ่งแวดล้อม และคุณค่าต่าง ๆ	มาตรการป้องกันและแก้ไขผลกระทบสิ่งแวดล้อม	สถานที่ดำเนินการ	ระยะเวลาดำเนินการ	ผู้รับผิดชอบ
4.1 สังคม-เศรษฐกิจ (ต่อ)	<ul style="list-style-type: none"> - แหล่งเงินทุนสนับสนุนการดำเนินงานของคณะกรรมการเฝ้าระวังผลกระทบสิ่งแวดล้อม ในช่วงเริ่มต้นให้มาจากการจัดสรรตามความเหมาะสมของคณะกรรมการบริหารของบริษัท หลังจากนั้นให้จัดสรรงบประมาณจากการดำเนินกิจการของโครงการตามความเหมาะสม โดยเงินกองทุนที่เหลือจากปีก่อนหน้าให้เป็นเงินสะสมเพื่อใช้ในการดำเนินการของคณะกรรมการเฝ้าระวังผลกระทบสิ่งแวดล้อมในปีถัดไป - กรณีที่มีปัญหาการร้องเรียนอันมีสาเหตุเนื่องมาจากการดำเนินงานของโครงการ โครงการต้องดำเนินการตรวจสอบและแก้ไขปัญหาการร้องเรียน ตามแนวทาง/เงื่อนไข และระยะเวลาที่ได้กำหนดไว้ให้แล้วเสร็จ (รูปที่ 1) - กรณีที่พบว่าสาเหตุของปัญหาการร้องเรียนเรื่องสิ่งแวดล้อม มีสาเหตุมาจากการดำเนินการของโครงการโดยตรง บริษัท ยูเอซีเจ (ประเทศไทย) จำกัด จะต้องเป็นผู้รับผิดชอบค่าใช้จ่ายที่เกิดขึ้น ในการติดตามตรวจสอบและดำเนินการตามแนวทางการแก้ไขปัญหา - มีส่วนร่วมและให้การสนับสนุนในกิจกรรมต่าง ๆ กับชุมชนใกล้เคียงเพื่อสร้างความสัมพันธ์ที่ดีระหว่างโครงการและชุมชน รวมทั้งให้การส่งเสริมและสนับสนุนกิจกรรมอนุรักษ์และบำรุงรักษาประเพณีท้องถิ่น - เผยแพร่ข้อมูลข่าวสารต่าง ๆ ที่เกี่ยวข้องกับโครงการกับชุมชนในพื้นที่ใกล้เคียง โดยใช้สื่อประเภทต่าง ๆ เช่น ใบปลิว เอกสารแผ่นพับ การติดประกาศ และการกระจายเสียงตามหอกระจายเสียงในชุมชน ซึ่งคณะทำงานต้องลงพื้นที่ทำการประชาสัมพันธ์อย่างต่อเนื่องเพื่อสร้างความรู้ความเข้าใจให้กับชุมชน โดยเฉพาะกระบวนการจัดการด้านสิ่งแวดล้อมของโครงการเพื่อลดความวิตกกังวลจากชุมชน รวมทั้งการรับฟังความคิดเห็นของประชาชนผ่านช่องทางต่าง ๆ ที่เหมาะสม 	<ul style="list-style-type: none"> - ภายในพื้นที่โครงการ - ภายในพื้นที่โครงการ - ภายในพื้นที่โครงการ - ภายในพื้นที่โครงการ - ภายในพื้นที่โครงการ 	<ul style="list-style-type: none"> - ตลอดระยะดำเนินการ - ตลอดระยะดำเนินการ - ตลอดระยะดำเนินการ - ตลอดระยะดำเนินการ - ตลอดระยะดำเนินการ 	<ul style="list-style-type: none"> - บริษัท ยูเอซีเจ (ประเทศไทย) จำกัด - บริษัท ยูเอซีเจ (ประเทศไทย) จำกัด - บริษัท ยูเอซีเจ (ประเทศไทย) จำกัด - บริษัท ยูเอซีเจ (ประเทศไทย) จำกัด - บริษัท ยูเอซีเจ (ประเทศไทย) จำกัด

ตารางที่ 5.2-2 (ต่อ) มาตรการป้องกันและแก้ไขผลกระทบสิ่งแวดล้อม (ระยะดำเนินการ) รายงานการเปลี่ยนแปลงรายละเอียดโครงการ
ในรายงานการประเมินผลกระทบสิ่งแวดล้อม โครงการโรงงานผลิตแผ่นอลูมิเนียม (ส่วนขยาย) (ครั้งที่ 3)
ของบริษัท ยูเอซีเจ (ประเทศไทย) จำกัด

องค์ประกอบทางสิ่งแวดล้อม และคุณค่าต่าง ๆ	มาตรการป้องกันและแก้ไขผลกระทบสิ่งแวดล้อม	สถานที่ดำเนินการ	ระยะเวลาดำเนินการ	ผู้รับผิดชอบ
4.1 สังคม-เศรษฐกิจ (ต่อ)	<p>เช่น การตั้งกล่อรับฟังความคิดเห็นของประชาชนในชุมชนเพื่ออำนวยความสะดวกของชุมชนและมีเจ้าหน้าที่ของโครงการไปรับเพื่อนำกลับมาวางแผนในการพัฒนา ปรับปรุงและแก้ไขจากข้อเสนอแนะของชุมชน</p> <ul style="list-style-type: none"> - ปรีกษาหารือร่วมกับชุมชน (Public Consultation) เช่น การเข้าพบกลุ่มเป้าหมายโดยตรง เช่น ตัวแทนชุมชน ประชาชน กำนัน ผู้ใหญ่บ้าน ผู้นำทางความคิดและผู้อาวุโสที่เป็นที่ยอมรับของชุมชน องค์กรเอกชนในท้องถิ่นเพื่อชี้แจง ให้ข้อมูลในสิ่งที่ชาวบ้านยังมีความวิตกกังวลและข้อคิดเห็นจากชุมชนเพื่อใช้ในการวางแผนสร้างความรู้ความเข้าใจให้กับชุมชนต่อไป - นำเสนอข้อมูลข่าวสารเกี่ยวกับสถานการณ์ต่าง ๆ ของโครงการ ผลการตรวจวัดคุณภาพสิ่งแวดล้อมต่อชุมชนที่มีการแปลผลทำให้ชาวบ้านสามารถเข้าใจได้ง่ายตามป้ายประกาศประจำหมู่บ้านหรือในบริเวณจุดศูนย์รวมของชุมชน โดยประสานงานกับผู้นำชุมชนหรือหน่วยงานปกครองส่วนท้องถิ่น เป็นประจำทุก 6 เดือน - พาผู้นำชุมชนหรือกลุ่มผู้สนใจเข้าเยี่ยมชมหรือศึกษาดูงานโครงการเพื่อให้เห็นสภาพการจัดการด้านสิ่งแวดล้อมที่แท้จริง และตอบข้อสงสัยเพื่อคลายข้อวิตกกังวล โดยเน้นการสื่อสารสองทาง (Two Way Communication) เพื่อเปิดโอกาสในการสอบถาม แลกเปลี่ยนความคิดเห็นและปรับปรุง/พัฒนาการจัดการสิ่งแวดล้อมและสังคมที่ยั่งยืนควบคู่กับการพัฒนาโครงการต่อไป - ให้ทางโครงการจัดการประชาสัมพันธ์และแจ้งการเปลี่ยนแปลงรายละเอียดโครงการในการประชุมคณะกรรมการเฝ้าระวังผลกระทบสิ่งแวดล้อมและให้คณะกรรมการ ฯ ช่วยเผยแพร่ข้อมูลข่าวสารให้กับชุมชนและ/หรือหน่วยงานในสังกัดให้รับทราบข้อมูลข่าวสารดังกล่าว 	<ul style="list-style-type: none"> - ภายในพื้นที่โครงการ - ภายในพื้นที่โครงการ - ภายในพื้นที่โครงการ - ภายในพื้นที่โครงการ 	<ul style="list-style-type: none"> - ตลอดระยะดำเนินการ - ตลอดระยะดำเนินการ - ตลอดระยะดำเนินการ - ตลอดระยะดำเนินการ 	<ul style="list-style-type: none"> - บริษัท ยูเอซีเจ (ประเทศไทย) จำกัด - บริษัท ยูเอซีเจ (ประเทศไทย) จำกัด - บริษัท ยูเอซีเจ (ประเทศไทย) จำกัด - บริษัท ยูเอซีเจ (ประเทศไทย) จำกัด

ตารางที่ 5.2-2 (ต่อ) มาตรการป้องกันและแก้ไขผลกระทบสิ่งแวดล้อม (ระยะดำเนินการ) รายงานการเปลี่ยนแปลงรายละเอียดโครงการ
ในรายงานการประเมินผลกระทบสิ่งแวดล้อม โครงการโรงงานผลิตแผ่นอลูมิเนียม (ส่วนขยาย) (ครั้งที่ 3)
ของบริษัท ยูเอซีเจ (ประเทศไทย) จำกัด

องค์ประกอบทางสิ่งแวดล้อม และคุณค่าต่าง ๆ	มาตรการป้องกันและแก้ไขผลกระทบสิ่งแวดล้อม	สถานที่ดำเนินการ	ระยะเวลาดำเนินการ	ผู้รับผิดชอบ
4.1 สังคม-เศรษฐกิจ (ต่อ)	<ul style="list-style-type: none"> - ทำการประเมินผลประจำปีเพื่อสะท้อนการตอบรับและการยอมรับต่อโครงการจากภาคประชาชน โดยการสำรวจสภาพสังคม เศรษฐกิจ และความคิดเห็นของประชาชน ผู้นำชุมชน ผู้นำท้องถิ่นและตัวแทนหน่วยงานที่เกี่ยวข้องและสภาพการเปลี่ยนแปลง ปีละ 1 ครั้ง ที่ชุมชนในพื้นที่โดยรอบโครงการและชุมชนที่ดำเนินการเก็บตัวอย่างดัชนีคุณภาพสิ่งแวดล้อมเพื่อวิเคราะห์แนวโน้มความต้องการของชุมชน ผลกระทบสิ่งแวดล้อมเนื่องจากการดำเนินงานของโครงการ โดยเฉพาะด้านการมีส่วนร่วมของโครงการกับชุมชน - ในกรณีเกิดเหตุฉุกเฉินภายในพื้นที่โครงการต้องแจ้งให้ผู้นำชุมชนรับทราบเพื่อเตรียมความพร้อมในการรับมือกับเหตุฉุกเฉินที่เกิดขึ้นและทางโครงการจะต้องสร้างความรู้และความเข้าใจในการอพยพกรณีเกิดเหตุฉุกเฉินเป็นประจำปีละ 1 ครั้ง - ในกรณีที่ชุมชนได้รับผลกระทบจากกิจกรรมของโครงการทั้งต่อสภาพทรัพยากรธรรมชาติและสิ่งแวดล้อมของชุมชน พืชผลทางการเกษตร สัตว์เลี้ยง สุขภาพอนามัยของชุมชน และผ่านกระบวนการตรวจสอบแน่ชัดแล้ว ทางโครงการจะต้องชดเชยความเสียหายที่เกิดขึ้น ดังนี้ <ul style="list-style-type: none"> ▪ ค่าความเสียหายของพืชผลทางการเกษตรและสัตว์เลี้ยงที่เกิดขึ้นจริง โดยใช้ราคากลางของหน่วยงานที่เกี่ยวข้องหรือข้อตกลงของคณะกรรมการเฝ้าระวังผลกระทบสิ่งแวดล้อม ▪ ค่าใช้จ่ายที่ผู้เสียหายต้องเสียไปเป็นค่ารักษาพยาบาล ให้ชดใช้เท่าที่จ่ายจริงตามความจำเป็น 	<ul style="list-style-type: none"> - ภายในพื้นที่โครงการ - ภายในพื้นที่โครงการ - ภายในพื้นที่โครงการ 	<ul style="list-style-type: none"> - ตลอดระยะดำเนินการ - ตลอดระยะดำเนินการ - ตลอดระยะดำเนินการ 	<ul style="list-style-type: none"> - บริษัท ยูเอซีเจ (ประเทศไทย) จำกัด - บริษัท ยูเอซีเจ (ประเทศไทย) จำกัด - บริษัท ยูเอซีเจ (ประเทศไทย) จำกัด

ตารางที่ 5.2-2 (ต่อ) มาตรการป้องกันและแก้ไขผลกระทบสิ่งแวดล้อม (ระยะดำเนินการ) รายงานการเปลี่ยนแปลงรายละเอียดโครงการ
 ในรายงานการประเมินผลกระทบสิ่งแวดล้อม โครงการโรงงานผลิตแผ่นอลูมิเนียม (ส่วนขยาย) (ครั้งที่ 3)
 ของบริษัท ยูเอซีเจ (ประเทศไทย) จำกัด

องค์ประกอบทางสิ่งแวดล้อม และคุณค่าต่าง ๆ	มาตรการป้องกันและแก้ไขผลกระทบสิ่งแวดล้อม	สถานที่ดำเนินการ	ระยะเวลาดำเนินการ	ผู้รับผิดชอบ
4.1 สังคม-เศรษฐกิจ (ต่อ)	<ul style="list-style-type: none"> ▪ ค่าขาดประโยชน์ที่นำมาหาได้ในระหว่างเจ็บป่วย <ul style="list-style-type: none"> * กรณีผู้เสียหายที่มีรายได้ไม่แน่นอนหรือไม่มีรายได้ประจำ หากระหว่างเจ็บป่วยต้องขาดประโยชน์การนำมาหาได้ไป ให้ชดเชยความเสียหายตามช่วงเวลาของผู้เสียหายไม่สามารถไปทำงานได้ โดยคำนวณตามอัตราค่าจ้างขั้นต่ำรายวันตามกฎหมายว่าด้วยการคุ้มครองแรงงาน ตามเขตจังหวัดซึ่งเป็นภูมิลำเนาของผู้เสียหาย ณ วันที่ได้รับความเสียหาย * กรณีผู้เสียหายที่มีรายได้ประจำ หากระหว่างเจ็บป่วยไม่สามารถไปทำงานได้ ไม่ได้รับค่าจ้างหรือค่าตอบแทนจากนายจ้าง ให้ชดเชยความเสียหายตามช่วงเวลาของผู้เสียหายไม่สามารถไปทำงานได้ โดยคำนวณตามอัตราค่าจ้างหรือค่าตอบแทนที่นายจ้างหรือหน่วยงานต้นสังกัดจ่ายให้ ณ วันที่ได้รับความเสียหาย ▪ ค่าทำขวัญตามข้อตกลงของคณะกรรมการเฝ้าระวังผลกระทบสิ่งแวดล้อม <ul style="list-style-type: none"> - ร่วมมือกับสถานีตำรวจในพื้นที่ในการตรวจค้นสารเสพติดเพื่อป้องกันและปราบปรามสารเสพติดในโรงงาน - ให้ความรู้เกี่ยวกับสารเสพติดแก่พนักงานอย่างสม่ำเสมอ 	<ul style="list-style-type: none"> - ภายในพื้นที่โครงการ - ภายในพื้นที่โครงการ 	<ul style="list-style-type: none"> - ตลอดระยะดำเนินการ - ตลอดระยะดำเนินการ 	<ul style="list-style-type: none"> - บริษัท ยูเอซีเจ (ประเทศไทย) จำกัด - บริษัท ยูเอซีเจ (ประเทศไทย) จำกัด
5. สาธารณสุข	<ul style="list-style-type: none"> - ประสานความร่วมมือกับหน่วยงานด้านสุขภาพในพื้นที่ในการสร้างเครือข่ายการดูแลและเฝ้าระวังภาวะสุขภาพของชุมชนอย่างต่อเนื่องร่วมกับการเฝ้าระวังด้านสิ่งแวดล้อม 	<ul style="list-style-type: none"> - ภายในพื้นที่โครงการ 	<ul style="list-style-type: none"> - ตลอดระยะดำเนินการ 	<ul style="list-style-type: none"> - บริษัท ยูเอซีเจ (ประเทศไทย) จำกัด

ตารางที่ 5.2-2 (ต่อ) มาตรการป้องกันและแก้ไขผลกระทบสิ่งแวดล้อม (ระยะดำเนินการ) รายงานการเปลี่ยนแปลงรายละเอียดโครงการ
ในรายงานการประเมินผลกระทบสิ่งแวดล้อม โครงการโรงงานผลิตแผ่นอลูมิเนียม (ส่วนขยาย) (ครั้งที่ 3)
ของบริษัท ยูเอซีเจ (ประเทศไทย) จำกัด

องค์ประกอบทางสิ่งแวดล้อม และคุณค่าต่าง ๆ	มาตรการป้องกันและแก้ไขผลกระทบสิ่งแวดล้อม	สถานที่ดำเนินการ	ระยะเวลาดำเนินการ	ผู้รับผิดชอบ
5. สาธารณสุข (ต่อ)	<ul style="list-style-type: none"> - จัดกิจกรรมส่งเสริมและป้องกันสุขภาพของพนักงานโครงการโดยขอความร่วมมือจากโรงพยาบาลส่งเสริมสุขภาพตำบลและอาสาสมัครสาธารณสุขประจำหมู่บ้านในพื้นที่ ในการให้ความรู้ความเข้าใจที่ถูกต้องแก่พนักงานอย่างถูกต้องตามมาตรฐานของหน่วยงานด้านสุขภาพที่เป็นที่ยอมรับ รวมทั้งการเฝ้าระวังผลกระทบต่อสุขภาพพนักงานโดยการจัดเก็บข้อมูลสุขภาพประจำปีของพนักงานโดยเจ้าหน้าที่ความปลอดภัยของโครงการ - ประสานงานกับหน่วยงานสาธารณสุขเพื่อร่วมจัดทำแผนบูรณาการเพื่อพัฒนาสุขภาพของประชาชนในเขตพื้นที่โดยรอบโครงการ โดยครอบคลุมทั้งด้านการส่งเสริมสุขภาพ การป้องกันโรค การรักษาพยาบาล และการฟื้นฟูสภาพ - แจ้งจำนวนและช่วงอายุประชากรภายในพื้นที่โครงการให้กับหน่วยงานด้านสุขภาพทราบเพื่อใช้ในการวางแผนปฏิบัติงานด้านสุขภาพ - ให้การสนับสนุนสำนักงานทรัพยากรธรรมชาติและสิ่งแวดล้อมหรือคณะกรรมการเฝ้าระวังผลกระทบสิ่งแวดล้อมในการจัดให้มีอาสาสมัครด้านสิ่งแวดล้อมและสุขภาพในการช่วยติดตามตรวจสอบและเฝ้าระวังปัญหาด้านสิ่งแวดล้อมและสุขภาพ - ซ้อมแผนป้องกันและระงับอัคคีภัยในสถานประกอบการร่วมกับหน่วยงานสาธารณสุขในพื้นที่เป็นประจำทุกปี 	<ul style="list-style-type: none"> - ภายในพื้นที่โครงการ - ภายในพื้นที่โครงการ - ภายในพื้นที่โครงการ - ภายในพื้นที่โครงการ - ภายในพื้นที่โครงการ 	<ul style="list-style-type: none"> - ตลอดระยะดำเนินการ - ตลอดระยะดำเนินการ - ตลอดระยะดำเนินการ - ตลอดระยะดำเนินการ - ตลอดระยะดำเนินการ 	<ul style="list-style-type: none"> - บริษัท ยูเอซีเจ (ประเทศไทย) จำกัด - บริษัท ยูเอซีเจ (ประเทศไทย) จำกัด - บริษัท ยูเอซีเจ (ประเทศไทย) จำกัด - บริษัท ยูเอซีเจ (ประเทศไทย) จำกัด - บริษัท ยูเอซีเจ (ประเทศไทย) จำกัด

ตารางที่ 5.2-2 (ต่อ) มาตรการป้องกันและแก้ไขผลกระทบสิ่งแวดล้อม (ระยะดำเนินการ) รายงานการเปลี่ยนแปลงรายละเอียดโครงการ
 ในรายงานการประเมินผลกระทบสิ่งแวดล้อม โครงการโรงงานผลิตแผ่นอลูมิเนียม (ส่วนขยาย) (ครั้งที่ 3)
 ของบริษัท ยูเอซีเจ (ประเทศไทย) จำกัด

องค์ประกอบทางสิ่งแวดล้อม และคุณค่าต่าง ๆ	มาตรการป้องกันและแก้ไขผลกระทบสิ่งแวดล้อม	สถานที่ดำเนินการ	ระยะเวลาดำเนินการ	ผู้รับผิดชอบ
6. อาชีวอนามัย และ ความปลอดภัย 6.1 การอบรม	<ul style="list-style-type: none"> - ทำการอบรม/ให้ความรู้ทางด้านอาชีวอนามัยและความปลอดภัยอย่างเหมาะสมและเพียงพอกับลักษณะงาน อาทิ <ul style="list-style-type: none"> ▪ การเก็บรักษา การขนถ่ายและเคลื่อนย้ายวัตถุดิบ ผลิตภัณฑ์ สารเคมี และกากของเสีย ▪ ข้อกำหนดและกฎเกณฑ์การทำงานในพื้นที่ที่มีความเสี่ยงต่อการเกิดอันตราย ▪ การตรวจสอบความปลอดภัยในสถานที่ทำงาน ▪ การใช้อุปกรณ์ป้องกันอันตรายส่วนบุคคล ▪ การฝึกซ้อมและใช้อุปกรณ์ฉุกเฉิน 	<ul style="list-style-type: none"> - ภายในพื้นที่โครงการ 	<ul style="list-style-type: none"> - ตลอดระยะดำเนินการ 	<ul style="list-style-type: none"> - บริษัท ยูเอซีเจ (ประเทศไทย) จำกัด
6.2 การบริหารจัดการ ทั่วไป	<ul style="list-style-type: none"> - จัดตั้งคณะกรรมการอาชีวอนามัย ความปลอดภัยและสภาพแวดล้อมในการทำงานตามเกณฑ์ที่กฎหมายกำหนดเพื่อปฏิบัติตามหน้าที่ที่ได้รับมอบหมาย - ปฏิบัติตามกฎหมายด้านอาชีวอนามัยและความปลอดภัยที่เกี่ยวข้องกับกิจการของโครงการในทุกฉบับที่เกี่ยวข้อง - จัดกิจกรรมส่งเสริมความปลอดภัยในการปฏิบัติงาน อาทิ จัดทำโปสเตอร์ ข้อมูลข่าวสารด้านความปลอดภัย เป็นต้น - จัดให้มีเอกสารความปลอดภัยด้านเคมีภัณฑ์ (SDS) ฉบับภาษาไทยเพื่อสามารถอ่านและแก้ไขปัญหากฎเกณฑ์เกิดเหตุฉุกเฉินได้อย่างทันท่วงที - จัดให้มีระบบการขออนุญาตเข้าทำงาน (Work Permit) 	<ul style="list-style-type: none"> - ภายในพื้นที่โครงการ - ภายในพื้นที่โครงการ - ภายในพื้นที่โครงการ - ภายในพื้นที่โครงการ - ภายในพื้นที่โครงการ 	<ul style="list-style-type: none"> - ตลอดระยะดำเนินการ - ตลอดระยะดำเนินการ - ตลอดระยะดำเนินการ - ตลอดระยะดำเนินการ - ตลอดระยะดำเนินการ 	<ul style="list-style-type: none"> - บริษัท ยูเอซีเจ (ประเทศไทย) จำกัด - บริษัท ยูเอซีเจ (ประเทศไทย) จำกัด - บริษัท ยูเอซีเจ (ประเทศไทย) จำกัด - บริษัท ยูเอซีเจ (ประเทศไทย) จำกัด - บริษัท ยูเอซีเจ (ประเทศไทย) จำกัด

ตารางที่ 5.2-2 (ต่อ) มาตรการป้องกันและแก้ไขผลกระทบสิ่งแวดล้อม (ระยะดำเนินการ) รายงานการเปลี่ยนแปลงรายละเอียดโครงการ
ในรายงานการประเมินผลกระทบสิ่งแวดล้อม โครงการโรงงานผลิตแผ่นอลูมิเนียม (ส่วนขยาย) (ครั้งที่ 3)
ของบริษัท ยูเอซีเจ (ประเทศไทย) จำกัด

องค์ประกอบทางสิ่งแวดล้อม และคุณค่าต่าง ๆ	มาตรการป้องกันและแก้ไขผลกระทบสิ่งแวดล้อม	สถานที่ดำเนินการ	ระยะเวลาดำเนินการ	ผู้รับผิดชอบ
6.2 การบริหารจัดการ ทั่วไป (ต่อ)	<ul style="list-style-type: none"> - จัดเตรียมอุปกรณ์ป้องกันอันตรายส่วนบุคคลให้เพียงพอและเหมาะสมกับประเภทงานแก่พนักงานโดยมีเจ้าหน้าที่ความปลอดภัยร่วมพิจารณากำหนดประเภทของอุปกรณ์ดังกล่าว - การเข้าไปทำงานในพื้นที่ที่มีความเสี่ยงต่อการสัมผัสเสียงดัง ความร้อน และสารเคมีให้สวมใส่อุปกรณ์ป้องกันอันตรายส่วนบุคคลให้ถูกต้องและเหมาะสมกับลักษณะงานทุกครั้ง - พนักงานที่ทำงานเกี่ยวข้องกับสารเคมีจะต้องได้รับการอบรมและดำเนินการตามข้อมูลความปลอดภัยด้านเคมีภัณฑ์อย่างเคร่งครัดเพื่อป้องกันและลดผลกระทบที่จะเกิดขึ้นทั้งต่อสุขภาพของพนักงานและสภาพแวดล้อมโดยรอบ - จัดทำแผนงานการตรวจสอบระบบท่อขนส่งก๊าซธรรมชาติในพื้นที่โครงการถึงเก็บสารเคมีและดำเนินการตรวจสอบสภาพของท่อก๊าซธรรมชาติและถึงเก็บสารเคมีตามความถี่ที่กำหนดเพื่อลดปัญหาการแตก/รั่วไหลของระบบท่อขนส่งก๊าซธรรมชาติและถึงเก็บสารเคมี - จัดทำแผนปฏิบัติการกรณีเกิดเหตุฉุกเฉินภายในพื้นที่โครงการและแผนการประสานงานขอความช่วยเหลือจากหน่วยงานภายนอก (รูปที่ 2 ถึงรูปที่ 4) ตลอดจนการฝึกซ้อมตามแผนดังกล่าวอย่างน้อยปีละ 1 ครั้ง - จัดให้มีแผนตอบโต้ภาวะฉุกเฉินกรณีการระเบิดบริเวณเตาหลอมอลูมิเนียม (รูปที่ 5) 	<ul style="list-style-type: none"> - ภายในพื้นที่โครงการ - ภายในพื้นที่โครงการ - ภายในพื้นที่โครงการ - ภายในพื้นที่โครงการ - ภายในพื้นที่โครงการ - ภายในพื้นที่โครงการ 	<ul style="list-style-type: none"> - ตลอดระยะดำเนินการ - ตลอดระยะดำเนินการ - ตลอดระยะดำเนินการ - ตลอดระยะดำเนินการ - ตลอดระยะดำเนินการ - ตลอดระยะดำเนินการ 	<ul style="list-style-type: none"> - บริษัท ยูเอซีเจ (ประเทศไทย) จำกัด - บริษัท ยูเอซีเจ (ประเทศไทย) จำกัด - บริษัท ยูเอซีเจ (ประเทศไทย) จำกัด - บริษัท ยูเอซีเจ (ประเทศไทย) จำกัด - บริษัท ยูเอซีเจ (ประเทศไทย) จำกัด - บริษัท ยูเอซีเจ (ประเทศไทย) จำกัด
6.3 สุขภาพพนักงาน	<ul style="list-style-type: none"> - จัดให้มีสิ่งจำเป็นในการปฐมพยาบาลและการรักษาพยาบาลที่เพียงพอตามกฎหมายกระทรวง (กระทรวงแรงงาน) ว่าด้วยการจัดสวัสดิการในสถานประกอบการ พ.ศ. 2548 และ/หรือกฎหมายฉบับล่าสุดที่มีผลบังคับใช้ 	<ul style="list-style-type: none"> - ภายในพื้นที่โครงการ 	<ul style="list-style-type: none"> - ตลอดระยะดำเนินการ 	<ul style="list-style-type: none"> - บริษัท ยูเอซีเจ (ประเทศไทย) จำกัด

ตารางที่ 5.2-2 (ต่อ) มาตรการป้องกันและแก้ไขผลกระทบสิ่งแวดล้อม (ระยะดำเนินการ) รายงานการเปลี่ยนแปลงรายละเอียดโครงการ
ในรายงานการประเมินผลกระทบสิ่งแวดล้อม โครงการโรงงานผลิตแผ่นอลูมิเนียม (ส่วนขยาย) (ครั้งที่ 3)
ของบริษัท ยูเอซีเจ (ประเทศไทย) จำกัด

องค์ประกอบทางสิ่งแวดล้อม และคุณค่าต่าง ๆ	มาตรการป้องกันและแก้ไขผลกระทบสิ่งแวดล้อม	สถานที่ดำเนินการ	ระยะเวลาดำเนินการ	ผู้รับผิดชอบ
6.3 สุขภาพพนักงาน (ต่อ)	<ul style="list-style-type: none"> - จัดให้มีสมุดประจำตัวพนักงานและปฏิบัติตามกฎกระทรวง (กระทรวงแรงงาน) เรื่อง กำหนดหลักเกณฑ์และวิธีการตรวจสอบสุขภาพของลูกจ้างและส่งผลการตรวจแก่พนักงานตรวจแรงงาน พ.ศ. 2547 และ/หรือกฎหมายฉบับล่าสุดที่มีผลบังคับใช้ - จัดส่งพนักงานที่เกิดการเจ็บป่วยเข้ารับการรักษายังสถานบริการสุขภาพ หากเกินขีดความสามารถของห้องพยาบาล - ตรวจสอบสุขภาพพนักงานใหม่ทุกคนและตรวจสอบสุขภาพพนักงานประจำปี - หากพบว่าพนักงานมีผลการตรวจสุขภาพผิดปกติ เจ้าหน้าที่ความปลอดภัยระดับวิชาชีพปรึกษาแพทย์อาชีวเวชศาสตร์ถึงความจำเป็นในการตรวจซ้ำ ถ้าแพทย์อาชีวเวชศาสตร์ลงความเห็นไม่ต้องตรวจซ้ำและแนะนำการดูแลสุขภาพให้เฝ้าระวังดูผลการตรวจซ้ำในปีถัดไป แต่หากแพทย์อาชีวเวชศาสตร์ลงความเห็นต้องตรวจซ้ำ ให้ทางโครงการนำเรื่องส่งตัวในการตรวจสุขภาพซ้ำยังสถานบริการด้านสุขภาพ (นับเป็นการตรวจสุขภาพครั้งที่ 2) เมื่อได้รับผลการตรวจสุขภาพซ้ำ (ผลการตรวจสุขภาพครั้งที่ 2) ให้เจ้าหน้าที่ความปลอดภัยระดับวิชาชีพส่งผลการตรวจให้พนักงานคนดังกล่าวทราบทันที หากพบว่าผลการตรวจซ้ำ (ผลการตรวจสุขภาพครั้งที่ 2) ตามความเห็นของแพทย์อาชีวเวชศาสตร์ยังมีความผิดปกติเช่นเดิมให้ปรึกษาแพทย์ถึงความเกี่ยวข้องกับการทำงาน อย่างไรก็ตามพนักงานคนดังกล่าวจะต้องได้รับการส่งตัวเข้ารับการรักษายาบาล รวมทั้งให้ทำการโอนย้ายการทำงานไปยังแผนกที่มีโอกาสในการได้รับการสัมผัสปัจจัยเสี่ยงลดลง แต่หากพบว่าผลการตรวจซ้ำปกติให้จัดเป็นกลุ่มเฝ้าระวังที่จำเป็นต้องดูแลอย่างใกล้ชิด 	<ul style="list-style-type: none"> - ภายในพื้นที่โครงการ - ภายในพื้นที่โครงการ - ภายในพื้นที่โครงการ - ภายในพื้นที่โครงการ 	<ul style="list-style-type: none"> - ตลอดระยะดำเนินการ - ตลอดระยะดำเนินการ - ตลอดระยะดำเนินการ - ตลอดระยะดำเนินการ 	<ul style="list-style-type: none"> - บริษัท ยูเอซีเจ (ประเทศไทย) จำกัด - บริษัท ยูเอซีเจ (ประเทศไทย) จำกัด - บริษัท ยูเอซีเจ (ประเทศไทย) จำกัด - บริษัท ยูเอซีเจ (ประเทศไทย) จำกัด

ตารางที่ 5.2-2 (ต่อ) มาตรการป้องกันและแก้ไขผลกระทบสิ่งแวดล้อม (ระยะดำเนินการ) รายงานการเปลี่ยนแปลงรายละเอียดโครงการ
ในรายงานการประเมินผลกระทบสิ่งแวดล้อม โครงการโรงงานผลิตแผ่นอลูมิเนียม (ส่วนขยาย) (ครั้งที่ 3)
ของบริษัท ยูเอซีเจ (ประเทศไทย) จำกัด

องค์ประกอบทางสิ่งแวดล้อม และคุณค่าต่าง ๆ	มาตรการป้องกันและแก้ไขผลกระทบสิ่งแวดล้อม	สถานที่ดำเนินการ	ระยะเวลาดำเนินการ	ผู้รับผิดชอบ
6.3 สุขภาพพนักงาน (ต่อ)	- บันทึกสถิติการเกิดอุบัติเหตุ สาเหตุ การดำเนินการแก้ไขในแต่ละกรณีของอุบัติเหตุ	- ภายในพื้นที่โครงการ	- ตลอดระยะดำเนินการ	- บริษัท ยูเอซีเจ (ประเทศไทย) จำกัด
6.4 ระบบเตือนภัยและ ระบบดับเพลิง	- จัดให้มีระบบตรวจสอบ ตรวจจับและสัญญาณเตือนภัยแบบอัตโนมัติเพื่อเตือนภัยแก่พนักงานในการเตรียมพร้อมในกรณีเกิดเหตุฉุกเฉินตามมาตรฐานการออกแบบที่เป็นที่ยอมรับและสอดคล้องกับกฎหมายที่มีผลบังคับใช้ - จัดให้มีอุปกรณ์ในการดับเพลิงอย่างเพียงพอตามมาตรฐานการออกแบบที่เป็นที่ยอมรับและสอดคล้องกับกฎหมายที่มีผลบังคับใช้ - จัดทำแผนงานการตรวจสอบระบบสัญญาณเตือนภัยและระบบดับเพลิงและดำเนินการตรวจสอบตามแผนงานที่กำหนดเพื่อสามารถแก้ไขและตรวจสอบความพร้อมในการใช้งาน - ติดตั้ง COMBINATION BOX W/MANUAL STATION LOCATION LAMP & ALARM BELL บริเวณเตาหลอม	- ภายในพื้นที่โครงการ - ภายในพื้นที่โครงการ - ภายในพื้นที่โครงการ - ภายในพื้นที่โครงการ	- ตลอดระยะดำเนินการ - ตลอดระยะดำเนินการ - ตลอดระยะดำเนินการ - ตลอดระยะดำเนินการ	- บริษัท ยูเอซีเจ (ประเทศไทย) จำกัด - บริษัท ยูเอซีเจ (ประเทศไทย) จำกัด - บริษัท ยูเอซีเจ (ประเทศไทย) จำกัด - บริษัท ยูเอซีเจ (ประเทศไทย) จำกัด
6.5 มาตรการลด ความเสี่ยงบริเวณ ถังเก็บน้ำมันดีเซล	- ออกแบบก่อสร้างคันกันคอนกรีตให้สามารถรองรับน้ำมันดีเซลรั่วไหลได้อย่างเพียงพอ ติดตั้งระบบดับเพลิงและจัดอบรมภาวะฉุกเฉินกรณีน้ำมันดีเซลรั่วไหลเป็นประจำปีละ 1 ครั้ง - ให้ทำการออกแบบฐานรากและโครงสร้างของถังเก็บน้ำมันดีเซล และคันกันล้อมรอบให้มีความแข็งแรง สามารถรองรับน้ำหนักได้อย่างปลอดภัยตามหลักวิศวกรรมฐานรากและมาตรฐานการออกแบบที่กำหนด โดยมีคำรับรองจากวิศวกรผู้ออกแบบก่อนการก่อสร้างและใช้งาน	- ภายในพื้นที่โครงการ - ภายในพื้นที่โครงการ	- ตลอดระยะดำเนินการ - ตลอดระยะดำเนินการ	- บริษัท ยูเอซีเจ (ประเทศไทย) จำกัด - บริษัท ยูเอซีเจ (ประเทศไทย) จำกัด
6.6 มาตรการป้องกัน การระเบิด	- บริเวณเตาหลอมอลูมิเนียมออกแบบไม่ให้มีการใช้น้ำหรือมีรางระบายน้ำในบริเวณดังกล่าว - บริเวณเตาหลอมอลูมิเนียม จัดเป็นพื้นที่ควบคุม อนุญาตเฉพาะผู้มีหน้าที่เกี่ยวข้องเท่านั้น ทำงานในบริเวณดังกล่าวนี้ได้	- ภายในพื้นที่โครงการ - ภายในพื้นที่โครงการ	- ตลอดระยะดำเนินการ - ตลอดระยะดำเนินการ	- บริษัท ยูเอซีเจ (ประเทศไทย) จำกัด - บริษัท ยูเอซีเจ (ประเทศไทย) จำกัด

ตารางที่ 5.2-2 (ต่อ) มาตรการป้องกันและแก้ไขผลกระทบสิ่งแวดล้อม (ระยะดำเนินการ) รายงานการเปลี่ยนแปลงรายละเอียดโครงการ
ในรายงานการประเมินผลกระทบสิ่งแวดล้อม โครงการโรงงานผลิตแผ่นอลูมิเนียม (ส่วนขยาย) (ครั้งที่ 3)
ของบริษัท ยูเอซีเจ (ประเทศไทย) จำกัด

องค์ประกอบทางสิ่งแวดล้อม และคุณค่าต่าง ๆ	มาตรการป้องกันและแก้ไขผลกระทบสิ่งแวดล้อม	สถานที่ดำเนินการ	ระยะเวลาดำเนินการ	ผู้รับผิดชอบ
6.6 มาตรการป้องกันการ การระเบิด (ต่อ)	<ul style="list-style-type: none"> - ทำความสะอาดไม่ให้มีฝุ่นอลูมิเนียม (Aluminum Dust) สะสมตามผิวของเครื่องจักร เตาหลอมอลูมิเนียม ระบบบำบัดมลพิษทางอากาศอย่างสม่ำเสมอ - สำหรับอลูมิเนียมที่เป็นของเหลว ป้องกันการระเบิดโดยการกำจัดสนิมที่อยู่บนผิวของอุปกรณ์ออกให้หมดหรือการให้ความร้อนแก่อุปกรณ์ที่อุณหภูมิมากกว่า 400 องศาเซลเซียส - สำหรับการป้องกันการระเบิดของฝุ่น ให้ทำความสะอาดพื้นที่ทำงานหรือเครื่องมือที่มีโอกาสเกิดการสะสมของฝุ่นเป็นประจำทุกวัน ส่วนในพื้นที่ที่ทำความสะอาดได้ยากต้องมีการกำหนดช่วงเวลาของการทำความสะอาดเป็นประจำ - ในการทำความสะอาดพื้นที่หรือเครื่องมือต่าง ๆ ต้องทำการปิดเครื่องใช้ไฟฟ้าทุกชนิด ใช้แปรงทำความสะอาดขนนุ่มและไม่ใช้เครื่องมือที่ทำให้เกิดประกายไฟ (ไฟฟ้าสถิตย์) ต้องใช้อุปกรณ์ทำความสะอาดแบบสูญญากาศชนิดป้องกันการระเบิด และต้องมีการต่อสายดิน - จัดทำแผนการฝึกอบรมและทำการฝึกอบรมพนักงานให้มีความรู้และปฏิบัติงานได้อย่างถูกต้องในการป้องกันการเกิดเหตุระเบิดและเพลิงไหม้ - จัดทำรายงานผลประเมินความเสี่ยงอย่างละเอียดประกอบการขออนุญาตประกอบกิจการโรงงานโครงการส่วนขยาย - จัดทำคู่มือการปฏิบัติงานด้านความปลอดภัยในแต่ละส่วนการผลิตทั่วทั้งโรงงาน 	<ul style="list-style-type: none"> - ภายในพื้นที่โครงการ - ภายในพื้นที่โครงการ - ภายในพื้นที่โครงการ - ภายในพื้นที่โครงการ - ภายในพื้นที่โครงการ - ภายในพื้นที่โครงการ - ภายในพื้นที่โครงการ 	<ul style="list-style-type: none"> - ตลอดระยะดำเนินการ - ตลอดระยะดำเนินการ - ตลอดระยะดำเนินการ - ตลอดระยะดำเนินการ - ตลอดระยะดำเนินการ - ตลอดระยะดำเนินการ - ตลอดระยะดำเนินการ 	<ul style="list-style-type: none"> - บริษัท ยูเอซีเจ (ประเทศไทย) จำกัด - บริษัท ยูเอซีเจ (ประเทศไทย) จำกัด - บริษัท ยูเอซีเจ (ประเทศไทย) จำกัด - บริษัท ยูเอซีเจ (ประเทศไทย) จำกัด - บริษัท ยูเอซีเจ (ประเทศไทย) จำกัด - บริษัท ยูเอซีเจ (ประเทศไทย) จำกัด - บริษัท ยูเอซีเจ (ประเทศไทย) จำกัด
6.7 การควบคุมและ การจัดเก็บ Dross	<ul style="list-style-type: none"> - Dross scraped ที่ออกจาก Furnace ต้องเก็บในภาชนะจัดเก็บและส่งไปยังกระบวนการ dross reclaiming - Dross ash หลังผ่านกระบวนการ Recovery แล้ว ต้องเก็บในภาชนะภายในอาคารและหลีกเลี่ยงการสัมผัสกับน้ำ 	<ul style="list-style-type: none"> - ภายในพื้นที่โครงการ - ภายในพื้นที่โครงการ 	<ul style="list-style-type: none"> - ตลอดระยะดำเนินการ - ตลอดระยะดำเนินการ 	<ul style="list-style-type: none"> - บริษัท ยูเอซีเจ (ประเทศไทย) จำกัด - บริษัท ยูเอซีเจ (ประเทศไทย) จำกัด

ตารางที่ 5.2-2 (ต่อ) มาตรการป้องกันและแก้ไขผลกระทบสิ่งแวดล้อม (ระยะดำเนินการ) รายงานการเปลี่ยนแปลงรายละเอียดโครงการ
ในรายงานการประเมินผลกระทบสิ่งแวดล้อม โครงการโรงงานผลิตแผ่นอลูมิเนียม (ส่วนขยาย) (ครั้งที่ 3)
ของบริษัท ยูเอซีเจ (ประเทศไทย) จำกัด

องค์ประกอบทางสิ่งแวดล้อม และคุณค่าต่าง ๆ	มาตรการป้องกันและแก้ไขผลกระทบสิ่งแวดล้อม	สถานที่ดำเนินการ	ระยะเวลาดำเนินการ	ผู้รับผิดชอบ
6.7 การควบคุมและ การจัดเก็บ Dross (ต่อ)	<ul style="list-style-type: none"> - ไม่อนุญาตให้ทำการเก็บสารติดไฟได้ไว้ใกล้กับพื้นที่จัดเก็บ Dross - Dross ที่ไม่สามารถดำเนินการใน dross reclaiming ได้ เช่น Dross จากด้านล่างของ Holding furnace ต้องนำออกโดยใส่ภาชนะจัดเก็บเพื่อหลีกเลี่ยงการเกิดปฏิกิริยาอย่างเฉียบพลันกับความชื้น - Dross and dross ash ต้องจัดเก็บในพื้นที่ที่ออกแบบโดยเฉพาะและไม่เก็บเกินกว่าขีดความสามารถที่จะรองรับได้ - Dross ที่ไม่สามารถ Recovery ให้ส่งกำจัดยังหน่วยงานที่ได้รับอนุญาตจากกรมโรงงานอุตสาหกรรม - Dross ที่ผ่านกระบวนการดั่งอนุมัติเนียมกลับมาใช้ใหม่ ให้ทำการป้องกันการเกิดก๊าซแอมโมเนีย โดยการแยกความชื้นและทำให้เย็นอย่างรวดเร็ว แก๊สที่เกิดขึ้นให้เก็บในภาชนะบรรจุที่มีความยืดหยุ่นและเก็บไว้ภายในอาคารเก็บกากของเสียเพื่อรอให้หน่วยงานที่ได้รับอนุญาตจากกรมโรงงานอุตสาหกรรมนำไปกำจัด 	<ul style="list-style-type: none"> - ภายในพื้นที่โครงการ - ภายในพื้นที่โครงการ - ภายในพื้นที่โครงการ - ภายในพื้นที่โครงการ - ภายในพื้นที่โครงการ 	<ul style="list-style-type: none"> - ตลอดระยะดำเนินการ - ตลอดระยะดำเนินการ - ตลอดระยะดำเนินการ - ตลอดระยะดำเนินการ - ตลอดระยะดำเนินการ 	<ul style="list-style-type: none"> - บริษัท ยูเอซีเจ (ประเทศไทย) จำกัด - บริษัท ยูเอซีเจ (ประเทศไทย) จำกัด - บริษัท ยูเอซีเจ (ประเทศไทย) จำกัด - บริษัท ยูเอซีเจ (ประเทศไทย) จำกัด - บริษัท ยูเอซีเจ (ประเทศไทย) จำกัด
6.8 มาตรการด้าน ความปลอดภัย เกี่ยวกับระบบไฟฟ้า	<ul style="list-style-type: none"> - การใช้งานระบบไฟฟ้าในโรงงานต้องดำเนินการให้เป็นไปตามหลักวิชาการหรือมาตรฐานที่ยอมรับ - ต้องจัดให้มีแผนการซ่อมบำรุงเครื่องจักร อุปกรณ์ ให้สามารถใช้งานได้อย่างปลอดภัยตลอดระยะเวลาการใช้งาน - ต้องจัดให้มีแผนตรวจสอบระบบการป้องกันการรั่วไหลของระบบไฟฟ้า (Ground Fault Protection Device) เพื่อป้องกันไม่ให้เกิดไฟรั่วไหล โดยมีการเดินสายดินจากระบบไปยังพื้นที่ Rooftop ทั้งนี้รากสายดินต้องระบุจุดตรวจสอบให้เป็นไปตามมาตรฐานของ วสท. หรือมาตรฐานอื่นที่เทียบเท่าหรือดีกว่าและตรวจสอบระบบป้องกันอย่างสม่ำเสมอ เพื่อให้เจ้าหน้าที่ปฏิบัติงานได้อย่างปลอดภัย 	<ul style="list-style-type: none"> - ภายในพื้นที่โครงการ - ภายในพื้นที่โครงการ - ภายในพื้นที่โครงการ 	<ul style="list-style-type: none"> - ตลอดระยะดำเนินการ - ตลอดระยะดำเนินการ - ตลอดระยะดำเนินการ 	<ul style="list-style-type: none"> - บริษัท ยูเอซีเจ (ประเทศไทย) จำกัด - บริษัท ยูเอซีเจ (ประเทศไทย) จำกัด - บริษัท ยูเอซีเจ (ประเทศไทย) จำกัด

ตารางที่ 5.2-2 (ต่อ) มาตรการป้องกันและแก้ไขผลกระทบสิ่งแวดล้อม (ระยะดำเนินการ) รายงานการเปลี่ยนแปลงรายละเอียดโครงการ
ในรายงานการประเมินผลกระทบสิ่งแวดล้อม โครงการโรงงานผลิตแผ่นอลูมิเนียม (ส่วนขยาย) (ครั้งที่ 3)
ของบริษัท ยูเอซีเจ (ประเทศไทย) จำกัด

องค์ประกอบทางสิ่งแวดล้อม และคุณค่าต่าง ๆ	มาตรการป้องกันและแก้ไขผลกระทบสิ่งแวดล้อม	สถานที่ดำเนินการ	ระยะเวลาดำเนินการ	ผู้รับผิดชอบ
7. อันตรายร้ายแรง 7.1 มาตรการป้องกันและลดอุบัติเหตุ	มาตรการเฝ้าระวัง ตรวจสอบและบำรุงรักษาให้ยึดตามมาตรฐาน ASME ดังนี้ - การเฝ้าระวังท่อขนส่ง (Right of way surveillance) สำรวจพื้นที่วางท่อขนส่งก๊าซธรรมชาติ (Pipeline Patrolling) เพื่อให้เป็นไปตามมาตรฐาน ASME B31.8 เป็นประจำปีละ 2 ครั้ง - การสำรวจรอยรั่ว (Leak survey) ▪ สำรวจรอยรั่วของก๊าซธรรมชาติเพื่อให้เป็นไปตามมาตรฐาน ASME B31.8 เป็นประจำปีละ 1 ครั้ง ▪ ตรวจสอบสภาพของ Insulation Joint/Flange ว่ามีการรั่วหรือลัดวงจรหรือไม่ได้ตามมาตรฐาน ASME B31.8 เป็นประจำปีละ 2 ครั้ง - การบำรุงรักษาระบบป้องกันการผุกร่อน ตรวจสอบการสึกกร่อนของท่อส่งก๊าซธรรมชาติบริเวณที่มีความเสี่ยงสูง เช่น บริเวณข้อต่อหรือบริเวณที่ก๊าซมีความเร็วสูงและกรณีที่เกิดการผุกร่อนของท่อส่งก๊าซธรรมชาติ ตามมาตรฐาน ASME B31 G และ ASME B31.8 เป็นประจำปีละ 1 ครั้ง	- ภายในพื้นที่โครงการ - ภายในพื้นที่โครงการ - ภายในพื้นที่โครงการ	- ตลอดระยะดำเนินการ - ตลอดระยะดำเนินการ - ตลอดระยะดำเนินการ	- บริษัท ยูเอซีเจ (ประเทศไทย) จำกัด - บริษัท ยูเอซีเจ (ประเทศไทย) จำกัด - บริษัท ยูเอซีเจ (ประเทศไทย) จำกัด
7.2 การป้องกันและลดอุบัติเหตุของสถานีควบคุม (Metering/ Gate station)	- ล้อมรั้วตาข่ายโดยรอบพื้นที่สูงประมาณ 3 เมตร และมีประตูทางเข้า 2 ชั้น เพื่อป้องกันไม่ให้มีการบุกรุกเข้าไปหรือทำอันตรายต่อระบบควบคุม - มีระบบท่อ By pass และระบบวาล์วสำรองในกรณีเกิดความบกพร่องของท่อเส้นหลัก - ติดตั้งปล่องระบายก๊าซ (Blow down stack) เพื่อระบายก๊าซที่ค้างในเส้นท่อออกสู่บรรยากาศกรณีที่เกิดเหตุการณ์ฉุกเฉิน	- ภายในพื้นที่โครงการ - ภายในพื้นที่โครงการ - ภายในพื้นที่โครงการ	- ตลอดระยะดำเนินการ - ตลอดระยะดำเนินการ - ตลอดระยะดำเนินการ	- บริษัท ยูเอซีเจ (ประเทศไทย) จำกัด - บริษัท ยูเอซีเจ (ประเทศไทย) จำกัด - บริษัท ยูเอซีเจ (ประเทศไทย) จำกัด

ตารางที่ 5.2-2 (ต่อ) มาตรการป้องกันและแก้ไขผลกระทบสิ่งแวดล้อม (ระยะดำเนินการ) รายงานการเปลี่ยนแปลงรายละเอียดโครงการ
ในรายงานการประเมินผลกระทบสิ่งแวดล้อม โครงการโรงงานผลิตแผ่นอลูมิเนียม (ส่วนขยาย) (ครั้งที่ 3)
ของบริษัท ยูเอซีเจ (ประเทศไทย) จำกัด

องค์ประกอบทางสิ่งแวดล้อม และคุณค่าต่าง ๆ	มาตรการป้องกันและแก้ไขผลกระทบสิ่งแวดล้อม	สถานที่ดำเนินการ	ระยะเวลาดำเนินการ	ผู้รับผิดชอบ
7.2 การป้องกันและลด อุบัติเหตุของสถานี ควบคุม (Metering/ Gate station) (ต่อ)	<ul style="list-style-type: none"> - ติดตั้งเครื่องดับเพลิงชนิดผง (Powder Extinguisher) ขนาด 15 กก. จำนวน 1 เครื่อง โดยติดตั้งไว้ในที่ที่สะดวกต่อการใช้งานและมีป้ายบอกให้เห็นชัดเจน - มีเจ้าหน้าที่ของบริษัทฯ ทำการตรวจตราแนวท่อและสถานีควบคุมเป็นประจำทุกสัปดาห์ 	<ul style="list-style-type: none"> - ภายในพื้นที่โครงการ - ภายในพื้นที่โครงการ 	<ul style="list-style-type: none"> - ตลอดระยะดำเนินการ - ตลอดระยะดำเนินการ 	<ul style="list-style-type: none"> - บริษัท ยูเอซีเจ (ประเทศไทย) จำกัด - บริษัท ยูเอซีเจ (ประเทศไทย) จำกัด
8. พื้นที่สีเขียว	<ul style="list-style-type: none"> - จัดให้มีพื้นที่สีเขียว รวมทั้งสิ้น 18.31 ไร่ (ร้อยละ 5.87 ของพื้นที่โครงการ) ดังรูปที่ 6 และรูปที่ 7 สำหรับพื้นที่ปลูกเป็นไม้ประจำถิ่นที่เป็นไม้ยืนต้นทรงสูง 15-20 เมตร ได้แก่ สารภีทะเล (ต้นไม้ประจำจังหวัดระยอง) สลับด้วยไม้พุ่มเตี้ย 3 แถว ได้แก่ ยี่โถและหางนกยูงไทย (ความสูงประมาณ 2-6 เมตร) ปลูกแบบสลับฟันปลา ระยะห่างระหว่างแถว 2x2 เมตร โดยพื้นที่โครงการพิจารณานำมาปลูกในพื้นที่โครงการ ตามหลักภูมิสถาปัตย์ ควรเป็นต้นไม้ที่มีลักษณะดังต่อไปนี้ <ul style="list-style-type: none"> * ทรงพุ่มแน่นพอมประมาณ มีขนาดของใบละเอียดถึงปานกลาง * เป็นไม้โตเร็ว มีกิ่งก้านเหนียวแข็งแรง ไม่เปราะและหักง่าย และสามารถทนลมได้ดี * เป็นไม้ที่มีรูปทรงในแนวตั้ง เริ่มแตกกิ่งก้านตั้งแต่ความสูง 2 เมตรขึ้นไป 	<ul style="list-style-type: none"> - ภายในพื้นที่โครงการ 	<ul style="list-style-type: none"> - ตลอดระยะดำเนินการ 	<ul style="list-style-type: none"> - บริษัท ยูเอซีเจ (ประเทศไทย) จำกัด

ตารางที่ 5.2-2 (ต่อ) มาตรการป้องกันและแก้ไขผลกระทบสิ่งแวดล้อม (ระยะดำเนินการ) รายงานการเปลี่ยนแปลงรายละเอียดโครงการ
ในรายงานการประเมินผลกระทบสิ่งแวดล้อม โครงการโรงงานผลิตแผ่นอลูมิเนียม (ส่วนขยาย) (ครั้งที่ 3)
ของบริษัท ยูเอซีเจ (ประเทศไทย) จำกัด

องค์ประกอบทางสิ่งแวดล้อม และคุณค่าต่าง ๆ	มาตรการป้องกันและแก้ไขผลกระทบสิ่งแวดล้อม	สถานที่ดำเนินการ	ระยะเวลาดำเนินการ	ผู้รับผิดชอบ
8. พื้นที่สีเขียว (ต่อ)	- ในกรณีต้นไม้ในพื้นที่สีเขียวตายต้องปลูกทดแทนภายใน 30 วัน และมีการบำรุงรักษาให้มีอัตราการเจริญเติบโตที่รวดเร็ว เพื่อให้สามารถใช้ประโยชน์ในการลดความเร็วลมและลดการแพร่กระจายของฝุ่นละออง	- ภายในพื้นที่โครงการ	- ตลอดระยะดำเนินการ	- บริษัท ยูเอซีเจ (ประเทศไทย) จำกัด

หมายเหตุ : ^{1/} กระบวนการผลิตของโครงการ เมื่อแบ่งตามการพัฒนาโครงการจะแบ่งออกเป็น 4 ระยะ โดยปัจจุบันโครงการอยู่ระหว่างดำเนินการในระยะที่ 4 มีรายละเอียดดังนี้

- ระยะที่ 1 เป็นการนำ Hot coil มาทำการผลิตให้ได้เป็นแผ่นอลูมิเนียม
- ระยะที่ 2 เป็นการนำ Ingot และ Scrap มาเป็นวัตถุดิบตั้งต้นของการผลิตจนได้เป็น Hot coil แล้วเข้าสู่กระบวนการผลิตในระยะที่ 2 จนได้แผ่นอลูมิเนียมออกมาเป็นผลิตภัณฑ์
- ระยะที่ 3 เป็นกระบวนการผลิตของโครงการส่วนขยายที่นำ Billet ในขั้นตอนการหล่อจากกระบวนการหลอมมาใช้เป็นวัตถุดิบในการผลิต เพื่อผลิต Compressor Wheel (โดยโครงการในระยะที่ 3 จะรับซื้อ Extruded Billet จากภายนอก และเมื่อมีโครงการระยะที่ 4 จะไม่มีการซื้อจากแหล่งรับซื้อภายนอกแต่อย่างใด)
- ระยะที่ 4 เป็นการนำกระป๋องอลูมิเนียมที่ใช้แล้วและบีบอัดมาเป็นก้อนสี่เหลี่ยม (Bale of Used Beverage Container; Bale of UBC) ที่รับซื้อจากโรงงานที่ได้รับอนุญาตจากกรมโรงงานอุตสาหกรรมและมาแยกสิ่งเจือปนออกก่อนเข้าสู่กระบวนการหลอมที่เรียกว่า “กระบวนการ Delacquering” และกระบวนการผลิต Extrusion โดยนำอลูมิเนียมแท่งกลม (Billet) ในขั้นตอนการหล่อจากกระบวนการหลอมมาใช้เป็นวัตถุดิบในการผลิต

ตารางที่ 5.3-1 **มาตรการติดตามตรวจสอบผลกระทบสิ่งแวดล้อม (ระยะก่อสร้าง) รายงานการเปลี่ยนแปลงรายละเอียดโครงการ**
ในรายงานการประเมินผลกระทบสิ่งแวดล้อมโครงการโรงงานผลิตแผ่นอลูมิเนียม (ส่วนขยาย) (ครั้งที่ 3)
ของบริษัท ยูเอซีเจ (ประเทศไทย) จำกัด

องค์ประกอบทาง สิ่งแวดล้อม และคุณค่าต่างๆ	พารามิเตอร์ที่ใช้ติดตามตรวจสอบ	ตำแหน่ง/สถานีติดตามตรวจสอบ	ความถี่	ผู้รับผิดชอบ
1. ทรัพยากรสิ่งแวดล้อม ทางกายภาพ 1.1 คุณภาพอากาศใน บรรยากาศ	<ul style="list-style-type: none"> - ฝุ่นละอองรวม (TSP) เฉลี่ย 24 ชั่วโมง - ฝุ่นละอองเล็กกว่า 10 ไมครอน (PM-10) เฉลี่ย 24 ชั่วโมง - ก๊าซไนโตรเจนไดออกไซด์ (NO₂) เฉลี่ย 1 ชั่วโมง - ก๊าซซัลเฟอร์ไดออกไซด์ (SO₂) เฉลี่ย 1 ชั่วโมง และเฉลี่ย 24 ชั่วโมง - ทิศทางลมและความเร็วลม 	<ul style="list-style-type: none"> - จุดตรวจวัด 4 จุด (รูปที่ 8) ได้แก่ <ul style="list-style-type: none"> * บ้านภูไท (A1) * บ้านห้วยไชน่า (A2) * บ้านวังตาลหม่อน (A3) * บ้านมาบยางพร (A4) (สำหรับทิศทางลมและความเร็วลม ทำการตรวจวัด 1 จุดที่บ้านภูไท) 	<ul style="list-style-type: none"> - ตรวจวัดปีละ 2 ครั้ง ครั้งละ 7 วันต่อเนื่อง (ตลอดระยะก่อสร้างโครงการ) 	<ul style="list-style-type: none"> - บริษัท ยูเอซีเจ (ประเทศไทย) จำกัด
1.2 ระดับเสียง	<ul style="list-style-type: none"> - ระดับเสียงเฉลี่ย 24 ชั่วโมง (Leq-24 ชม.) - ระดับเสียงพื้นฐาน (L₉₀) 	<ul style="list-style-type: none"> - ชุมชนที่อยู่ใกล้เคียงกับพื้นที่โครงการ จำนวน 1 จุด ได้แก่ <ul style="list-style-type: none"> * บ้านห้วยไชน่า (N1) (รูปที่ 8) 	<ul style="list-style-type: none"> - ตรวจวัดทุก 6 เดือน ครั้งละ 7 วันต่อเนื่อง ในช่วงปรับพื้นที่เพื่อการก่อสร้าง ติดตั้งโครงสร้างหลักและติดตั้งเครื่องจักร 	<ul style="list-style-type: none"> - บริษัท ยูเอซีเจ (ประเทศไทย) จำกัด
2. อาชีวอนามัยและ ความปลอดภัย	<ul style="list-style-type: none"> - บันทึกสถิติการเกิดอุบัติเหตุ ได้แก่ <ul style="list-style-type: none"> * สาเหตุ * ผลต่อสุขภาพพนักงาน * ความเสียหาย/สูญเสีย * การแก้ไขปัญหา 	<ul style="list-style-type: none"> - พื้นที่โครงการ 	<ul style="list-style-type: none"> - ทุกครั้งที่มีอุบัติเหตุ 	<ul style="list-style-type: none"> - บริษัท ยูเอซีเจ (ประเทศไทย) จำกัด

ตารางที่ 5.3-2

มาตรการติดตามตรวจสอบผลกระทบสิ่งแวดล้อม (ระยะดำเนินการ) รายงานการเปลี่ยนแปลงรายละเอียดโครงการ
ในรายงานการประเมินผลกระทบสิ่งแวดล้อมโครงการโรงงานผลิตแผ่นอลูมิเนียม (ส่วนขยาย) (ครั้งที่ 3)
ของบริษัท ยูเอซีเจ (ประเทศไทย) จำกัด

องค์ประกอบทาง สิ่งแวดล้อม และคุณค่าต่างๆ	พารามิเตอร์ที่ใช้ติดตามตรวจสอบ	ตำแหน่ง/สถานีติดตามตรวจสอบ	ความถี่	ผู้รับผิดชอบ
1. ทรัพยากรสิ่งแวดล้อม ทางกายภาพ 1.1 คุณภาพอากาศ (1) คุณภาพอากาศ จากปล่อง	ตรวจวัดคุณภาพอากาศของปล่องดังนี้ - ฝุ่นละอองและก๊าซออกไซด์ของไนโตรเจน - ฝุ่นละออง ก๊าซออกไซด์ของไนโตรเจน Dioxin และ Furan - ฝุ่นละออง (อลูมิเนียม)	- จุดตรวจวัดรวม 54 ปล่อง (รูปที่ 9) ได้แก่ ▪ ปล่องระบายมลพิษของโครงการ จำนวน 7 ปล่อง ได้แก่ * Melting & Holding 1 (1-4MF, 1SWF) * Boiler 1 (1CPL) * Boiler 2 (Hot Rolling) * Boiler 3 (1FCL) * Melting & Holding 3 * Boiler 4 (2CPCL) * Boiler 5 ▪ ปล่องระบายมลพิษของโครงการ จำนวน 1 ปล่อง ได้แก่ * Melting & Holding 2 (5MF, 2-3SWF) ▪ ปล่องระบายมลพิษของโครงการ จำนวน 2 ปล่อง ได้แก่ * Scalper 1 (1SCLP) * Scalper 2 (2SCLP)	- ตรวจวัดทุก 6 เดือน ในช่วง เดียวกับการตรวจวัดคุณภาพ อากาศในบรรยากาศ	- บริษัท ยูเอซีเจ (ประเทศไทย) จำกัด

ตารางที่ 5.3-2 (ต่อ) มาตรการติดตามตรวจสอบผลกระทบสิ่งแวดล้อม (ระยะดำเนินการ) รายงานการเปลี่ยนแปลงรายละเอียดโครงการ
 ในรายงานการประเมินผลกระทบสิ่งแวดล้อมโครงการโรงงานผลิตแผ่นอลูมิเนียม (ส่วนขยาย) (ครั้งที่ 3)
 ของบริษัท ยูเอซีเจ (ประเทศไทย) จำกัด

องค์ประกอบทาง สิ่งแวดล้อม และคุณค่าต่างๆ	พารามิเตอร์ที่ใช้ติดตามตรวจสอบ	ตำแหน่ง/สถานที่ติดตามตรวจสอบ	ความถี่	ผู้รับผิดชอบ
(1) คุณภาพอากาศ จากปล่อง (ต่อ)	<ul style="list-style-type: none"> - ฝุ่นละออง Dioxin และ Furan - Decane ($C_{10}H_{22}$) กรณีตรวจวัดไม่พบ n-Decane เป็นระยะเวลา 3 ปีต่อเนื่อง ทางโครงการจะขอเปลี่ยนแปลงโดย ยกเลิกการตรวจวัด n-Decane - ฝุ่นละออง 	<ul style="list-style-type: none"> ▪ ปล่องระบายมลพิษของโครงการ จำนวน 1 ปล่อง ได้แก่ <ul style="list-style-type: none"> * Delacquering Line ▪ ปล่องระบายมลพิษของโครงการ จำนวน 11 ปล่อง ได้แก่ <ul style="list-style-type: none"> * Fume Incinerator (1CCL) * Fume Incinerator (1FCL) * Fume Incinerator (2CPCL) * Solvent Recycle (1TL) * Solvent Recycle (1CPL) * Solvent Recycle (1TRL) * Solvent Recycle (2CPCL) * Solvent Recycle (2TR) * Solvent Recycle (2TL) * MF Tube Coating Line (Extrusion) * HC Washing Machine (Extrusion) ▪ ปล่องระบายมลพิษของโครงการ จำนวน 35 ปล่อง ได้แก่ <ul style="list-style-type: none"> * Bag Filter 1 (1-5MF) [Gate] * Bag Filter 2 (1SWF) 		

ตารางที่ 5.3-2 (ต่อ) มาตรการติดตามตรวจสอบผลกระทบสิ่งแวดล้อม (ระยะดำเนินการ) รายงานการเปลี่ยนแปลงรายละเอียดโครงการ
 ในรายงานการประเมินผลกระทบสิ่งแวดล้อมโครงการโรงงานผลิตแผ่นอลูมิเนียม (ส่วนขยาย) (ครั้งที่ 3)
 ของบริษัท ยูเอซีเจ (ประเทศไทย) จำกัด

องค์ประกอบทาง สิ่งแวดล้อม และคุณค่าต่างๆ	พารามิเตอร์ที่ใช้ติดตามตรวจสอบ	ตำแหน่ง/สถานที่ติดตามตรวจสอบ	ความถี่	ผู้รับผิดชอบ
(1) คุณภาพอากาศ จากปล่อง (ต่อ)		* Bag Filter 3 (MRM) * Pusher Furnace (1PF) 1-1 * Pusher Furnace (2PF) * Pusher Furnace (3PF) 3-1 * Homogenizing Furnace 1 * Coil Annealing Furnace 1(1CAAF) * Coil Annealing Furnace 2 (2CAAF) * Coil Annealing Furnace 3 (3CAAF) * Coil Annealing Furnace 4 (4CAAF) * Coil Annealing Furnace 5 (5CAAF) * Fume Incinerator (1CCL) * Fume Incinerator (1FCL) * Fume Incinerator (2CPCL) * Pusher Furnace (4-1 PF) * Pusher Furnace (4-2 PF) * Pusher Furnace (5-1 PF) * Pusher Furnace (5-2 PF) * Coil Annealing Furnace 6 (6CAAF) * Coil Annealing Furnace 7 (7CAAF) * Coil Annealing Furnace 8 (8CAAF)		

**ตารางที่ 5.3-2 (ต่อ) มาตรการติดตามตรวจสอบผลกระทบสิ่งแวดล้อม (ระยะดำเนินการ) รายงานการเปลี่ยนแปลงรายละเอียดโครงการ
ในรายงานการประเมินผลกระทบสิ่งแวดล้อมโครงการโรงงานผลิตแผ่นอลูมิเนียม (ส่วนขยาย) (ครั้งที่ 3)
ของบริษัท ยูเอซีเจ (ประเทศไทย) จำกัด**

องค์ประกอบทาง สิ่งแวดล้อม และคุณค่าต่างๆ	พารามิเตอร์ที่ใช้ติดตามตรวจสอบ	ตำแหน่ง/สถานีติดตามตรวจสอบ	ความถี่	ผู้รับผิดชอบ
(1) คุณภาพอากาศ จากปล่อง (ต่อ)		<ul style="list-style-type: none"> * Disc Annealing Furnace * CAL * Soaking Furnace (Extrusion) * Quenching Furnace (Extrusion) * Temper Furnace (Extrusion) * Bag Filter 4 (2SWF) * Bag Filter 5 (3SWF) * Pusher Furnace (1PF) 1-2 * Pusher Furnace (3PF) 3-2 * Homogenizing Furnace 2 * Bag Filter 6 (4SWF) * Bag Filter 7 (5SWF, MRM) * Bag Filter 8 (6SWF) 		
(2) คุณภาพอากาศ ในบรรยากาศ	<ul style="list-style-type: none"> - ฝุ่นละอองรวม (TSP) เฉลี่ย 24 ชั่วโมง - ฝุ่นละอองเล็กกว่า 10 ไมครอน (PM-10) เฉลี่ย 24 ชั่วโมง - ก๊าซไนโตรเจนไดออกไซด์ (NO₂) เฉลี่ย 1 ชั่วโมง - ก๊าซซัลเฟอร์ไดออกไซด์ (SO₂) เฉลี่ย 1 ชั่วโมง และเฉลี่ย 24 ชั่วโมง - ทิศทางลมและความเร็วลม 	<ul style="list-style-type: none"> - จุดตรวจวัด 4 จุด (รูปที่ 8) ได้แก่ <ul style="list-style-type: none"> ▪ บ้านภูไทร (A1) ▪ บ้านห้วยไชน่า (A2) ▪ บ้านวังตาลหม่อน (A3) ▪ บ้านมาบยางพร (A4) (สำหรับทิศทางลมและความเร็วลม ทำการตรวจวัด 1 จุดที่บ้านภูไทร) 	- ตรวจวัดปีละ 2 ครั้ง ครั้งละ 7 วัน ต่อเนื่อง โดยตรวจวัดคนละช่วง เวลากับการตรวจวัดของนิคม อุตสาหกรรมอมตะซิตี้ ระยอง	- บริษัท ยูเอซีเจ (ประเทศไทย) จำกัด

ตารางที่ 5.3-2 (ต่อ) มาตรการติดตามตรวจสอบผลกระทบสิ่งแวดล้อม (ระยะดำเนินการ) รายงานการเปลี่ยนแปลงรายละเอียดโครงการ
 ในรายงานการประเมินผลกระทบสิ่งแวดล้อมโครงการโรงงานผลิตแผ่นอลูมิเนียม (ส่วนขยาย) (ครั้งที่ 3)
 ของบริษัท ยูเอซีเจ (ประเทศไทย) จำกัด

องค์ประกอบทาง สิ่งแวดล้อม และคุณค่าต่างๆ	พารามิเตอร์ที่ใช้ติดตามตรวจสอบ	ตำแหน่ง/สถานีติดตามตรวจสอบ	ความถี่	ผู้รับผิดชอบ
1.2 ลักษณะสมบัติ น้ำเสียจากโครงการ	<ul style="list-style-type: none"> - อัตราไหล - ความเป็นกรด-ด่าง - โครเมียมเฮกซะวาเลนต์ - ฟลูออไรด์ - บีโอดี - ซีโอดี - น้ำมันและไขมัน 	<ul style="list-style-type: none"> - บ่อพักน้ำทิ้งของโครงการ 	<ul style="list-style-type: none"> - ตรวจวัดเดือนละ 1 ครั้ง 	<ul style="list-style-type: none"> - บริษัท ยูเอซีเจ (ประเทศไทย) จำกัด
1.3 ระดับเสียงใน บรรยากาศทั่วไป	<ul style="list-style-type: none"> - ระดับเสียงเฉลี่ย 24 ชั่วโมง (Leq-24 hr) - ระดับเสียงพื้นฐาน (L₉₀) - เสียงรบกวน 	<ul style="list-style-type: none"> - ตรวจวัด จำนวน 5 จุด (รูปที่ 8) ได้แก่ <ul style="list-style-type: none"> ▪ ริมรั้วโรงงานทั้ง 4 ด้าน ▪ บ้านห้วยไชน่า (N1) 	<ul style="list-style-type: none"> - ตรวจวัดปีละ 2 ครั้ง ๗ ละ 7 วัน ต่อเนื่อง ในช่วงเวลาเดียวกับการ ตรวจวัดระดับเสียงในสถานที่ ทำงาน 	<ul style="list-style-type: none"> - บริษัท ยูเอซีเจ (ประเทศไทย) จำกัด
2. คุณค่าการใช้ประโยชน์ ของมนุษย์ 2.1 กากของเสีย	<ul style="list-style-type: none"> - รวบรวมผลการตรวจสอบชนิด ปริมาณและ ลักษณะสมบัติของกากของเสียอุตสาหกรรมที่ โครงการส่งไปกำจัดยังหน่วยงานรับกำจัดของเสีย อุตสาหกรรมที่ได้รับอนุญาตจากหน่วยงาน ราชการให้กับนิคมอุตสาหกรรมอมตะซิตี้ ระยอง และกรมโรงงานอุตสาหกรรม 	<ul style="list-style-type: none"> - ภายในพื้นที่โครงการ 	<ul style="list-style-type: none"> - ส่งให้นิคมอุตสาหกรรมอมตะซิตี้ ระยอง ปีละ 2 ครั้ง - ส่งให้กรมโรงงานอุตสาหกรรม ปีละ 1 ครั้ง 	<ul style="list-style-type: none"> - บริษัท ยูเอซีเจ (ประเทศไทย) จำกัด

**ตารางที่ 5.3-2 (ต่อ) มาตรการติดตามตรวจสอบผลกระทบสิ่งแวดล้อม (ระยะดำเนินการ) รายงานการเปลี่ยนแปลงรายละเอียดโครงการ
ในรายงานการประเมินผลกระทบสิ่งแวดล้อมโครงการโรงงานผลิตแผ่นอลูมิเนียม (ส่วนขยาย) (ครั้งที่ 3)
ของบริษัท ยูเอซีเจ (ประเทศไทย) จำกัด**

องค์ประกอบทาง สิ่งแวดล้อม และคุณค่าต่างๆ	พารามิเตอร์ที่ใช้ติดตามตรวจสอบ	ตำแหน่ง/สถานที่ติดตามตรวจสอบ	ความถี่	ผู้รับผิดชอบ
2.2 ด้านคมนาคม	<ul style="list-style-type: none"> - จัดบันทึกจำนวนรถเข้า-ออกโครงการเป็นประจำทุกวันเพื่อใช้ในการปรับปรุงการวางแผนด้านการจราจรของโครงการ - บันทึกสถิติอุบัติเหตุการจราจรที่เกิดขึ้นจากกิจกรรมการขนส่งของโครงการ เพื่อหาแนวทางในการป้องกันและแก้ไขปัญหาการเกิดซ้ำต่อไป 	<ul style="list-style-type: none"> - ภายในพื้นที่โครงการ - ชุมชนรอบโครงการ 	<ul style="list-style-type: none"> - ทุกวัน - ทุกครั้งที่เกิดอุบัติเหตุ 	<ul style="list-style-type: none"> - บริษัท ยูเอซีเจ (ประเทศไทย) จำกัด - บริษัท ยูเอซีเจ (ประเทศไทย) จำกัด
3. คุณค่าคุณภาพชีวิต 3.1 ศึกษาคุณภาพชีวิต สภาพสังคมและเศรษฐกิจ	<ul style="list-style-type: none"> - สำรวจสภาพ เศรษฐกิจ สังคม และความคิดเห็นของครัวเรือนประชาชน ตลอดจนภาวะการเปลี่ยนแปลงในชุมชนโดยรอบและชุมชนที่เก็บตัวอย่างดัชนีทางสิ่งแวดล้อมต่าง ๆ พร้อมทั้งความคิดเห็นของผู้นำชุมชน ผู้นำท้องถิ่น ตลอดจนตัวแทนหน่วยงานที่เกี่ยวข้องและสถานประกอบการในระยะใกล้กับโครงการ 	<ul style="list-style-type: none"> - ชุมชนในพื้นที่ทำการตรวจวัดคุณภาพสิ่งแวดล้อม ทั้งนี้การสุ่มตัวอย่างให้เป็นไปตามหลักวิชาการทางสถิติ พร้อมทั้งแสดงแผนที่การกระจายตัวในการเก็บข้อมูล (รูปที่ 10) 	<ul style="list-style-type: none"> - ปีละ 1 ครั้ง 	<ul style="list-style-type: none"> - บริษัท ยูเอซีเจ (ประเทศไทย) จำกัด
4. อาชีวอนามัยและความปลอดภัย 4.1 สุขภาพพนักงาน	<ul style="list-style-type: none"> - ตรวจสอบสุขภาพพนักงานใหม่และประจำปี ตามปัจจัยเสี่ยงในแต่ละกิจกรรมของโครงการ เพื่อประโยชน์ในการเฝ้าระวังสุขภาพของพนักงาน และลดความเสี่ยงของการเกิดโรคจากการทำงาน 	<ul style="list-style-type: none"> - พนักงานประจำใหม่และพนักงานประจำทุกคน 	<ul style="list-style-type: none"> - ก่อนเริ่มเข้ามาทำงานกับโครงการ สำหรับพนักงานใหม่และทำการตรวจสอบสุขภาพเป็นประจำทุกปีอย่างน้อยปีละ 1 ครั้ง หรือตามคำแนะนำของแพทย์อาชีวเวชศาสตร์ 	<ul style="list-style-type: none"> - บริษัท ยูเอซีเจ (ประเทศไทย) จำกัด

ตารางที่ 5.3-2 (ต่อ) มาตรการติดตามตรวจสอบผลกระทบสิ่งแวดล้อม (ระยะดำเนินการ) รายงานการเปลี่ยนแปลงรายละเอียดโครงการ
 ในรายงานการประเมินผลกระทบสิ่งแวดล้อมโครงการโรงงานผลิตแผ่นอลูมิเนียม (ส่วนขยาย) (ครั้งที่ 3)
 ของบริษัท ยูเอซีเจ (ประเทศไทย) จำกัด

องค์ประกอบทาง สิ่งแวดล้อม และคุณค่าต่างๆ	พารามิเตอร์ที่ใช้ติดตามตรวจสอบ	ตำแหน่ง/สถานีติดตามตรวจสอบ	ความถี่	ผู้รับผิดชอบ
4.1 สุขภาพพนักงาน (ต่อ)	<ul style="list-style-type: none"> ▪ ทำงานสัมผัสฝุ่นละออง : ตรวจสมรรถภาพปอด ▪ ทำงานสัมผัสเสียงดัง : ตรวจสมรรถภาพการได้ยิน ▪ ทำงานที่ต้องใช้สายตาเพ่งนานและงานละเอียด : ตรวจสมรรถภาพการมองเห็น ▪ งานที่มีโอกาสสัมผัสพุ่มออลูมิเนียม : ตรวจสารเมตาบอลิไทน์ในปัสสาวะ - รายงานผลการตรวจสมรรถภาพการได้ยินของกลุ่มพนักงานที่มีผลการตรวจสมรรถภาพการได้ยินเข้าข่ายสูญเสียการได้ยินและแจ้งต่อประกันสังคม	- พนักงานผู้ที่เข้าข่ายสูญเสียการได้ยิน	- ปีละ 1 ครั้ง	- บริษัท ยูเอซีเจ (ประเทศไทย) จำกัด
4.2 สภาพแวดล้อม ในการทำงาน ^{1/}	(1) ระดับเสียงในการทำงาน <ul style="list-style-type: none"> * ระดับเสียงสูงสุด (peak sound pressure level) ของเสียงกระทบหรือเสียงกระแทกหรือได้รับสัมผัสเสียงดังต่อเนื่องแบบคงที่ * ระดับเสียงสูงสุดที่เกิดจากการประกอบกิจการโรงงาน (Lmax) * ระดับเสียงเฉลี่ยตลอดเวลาการทำงาน (Leq) ตามกฎหมายกระทรวงอุตสาหกรรม 	- บริเวณที่มีระดับเสียงดังเกินกว่า 85 เดซิเบล (เอ)	- ตรวจวัดทุก 6 เดือน (ปีละ 2 ครั้ง)	- บริษัท ยูเอซีเจ (ประเทศไทย) จำกัด

**ตารางที่ 5.3-2 (ต่อ) มาตรการติดตามตรวจสอบผลกระทบสิ่งแวดล้อม (ระยะดำเนินการ) รายงานการเปลี่ยนแปลงรายละเอียดโครงการ
ในรายงานการประเมินผลกระทบสิ่งแวดล้อมโครงการโรงงานผลิตแผ่นอลูมิเนียม (ส่วนขยาย) (ครั้งที่ 3)
ของบริษัท ยูเอซีเจ (ประเทศไทย) จำกัด**

องค์ประกอบทาง สิ่งแวดล้อม และคุณค่าต่างๆ	พารามิเตอร์ที่ใช้ติดตามตรวจสอบ	ตำแหน่ง/สถานีติดตามตรวจสอบ	ความถี่	ผู้รับผิดชอบ
4.2 สภาพแวดล้อม ในการทำงาน^{1/} (ต่อ)	(2) ตรวจวัดปริมาณเสียงสะสมที่ผู้ปฏิบัติงานได้รับ และกลุ่มผู้ปฏิบัติงาน ซึ่งสัมผัสสภาวะการ ทำงานเกี่ยวกับระดับความดังเสียงเหมือนกัน (TWA) ตามกฎหมายกระทรวงแรงงาน	- พนักงานฝ่ายผลิตและซ่อมบำรุง	- ตรวจวัดทุก 6 เดือน (ปีละ 2 ครั้ง)	- บริษัท ยูเอซีเจ (ประเทศไทย) จำกัด
	(3) ตรวจวัดความเข้มข้นของฝุ่น ได้แก่ - ฝุ่นทุกขนาด (Total dust) - ฝุ่นขนาดที่เข้าถึงและสะสมในถุงลมของปอด ได้ (Respirable dust)	- ตรวจวัด จำนวน 3 จุด (รูปที่ 11) ได้แก่ ▪ กระบวนการเตรียมวัตถุดิบ (D1) ▪ พื้นที่กระบวนการหลอมและหล่อ อลูมิเนียม (D2) ▪ พื้นที่กระบวนการรีดร้อน (D3)	- ตรวจวัดทุก 6 เดือน (ปีละ 2 ครั้ง)	- บริษัท ยูเอซีเจ (ประเทศไทย) จำกัด
	(4) ตรวจวัดความเข้มข้นของไอระเหยของ อลูมิเนียมและกรดไฮโดรคลอริก	- บริเวณพื้นที่กระบวนการหลอมและหล่อ อลูมิเนียม (B1)	- ตรวจวัดทุก 6 เดือน (ปีละ 2 ครั้ง)	- บริษัท ยูเอซีเจ (ประเทศไทย) จำกัด
	(5) ตรวจวัดความเข้มข้นของไอระเหยของ สารอินทรีย์ระเหย	- ตรวจวัด จำนวน 1 จุด บริเวณพื้นที่กระบวนการ เคลือบแผ่นอลูมิเนียม (V1) (รูปที่ 11)	- ตรวจวัดทุก 6 เดือน (ปีละ 2 ครั้ง)	- บริษัท ยูเอซีเจ (ประเทศไทย) จำกัด
	(6) ตรวจวัดระดับความร้อนบริเวณปฏิบัติงาน (WBGT) ^{2/}	- ตรวจวัด จำนวน 3 จุด (รูปที่ 11) ได้แก่ ▪ พื้นที่กระบวนการหลอมและหล่อ อลูมิเนียม (H1) ▪ พื้นที่กระบวนการรีดร้อน (H2) ▪ พื้นที่กระบวนการรีดเย็น (ส่วนการ อบอ่อน) (H3)	- ตรวจวัดทุก 6 เดือน (ปีละ 2 ครั้ง)	- บริษัท ยูเอซีเจ (ประเทศไทย) จำกัด

**ตารางที่ 5.3-2 (ต่อ) มาตรการติดตามตรวจสอบผลกระทบสิ่งแวดล้อม (ระยะดำเนินการ) รายงานการเปลี่ยนแปลงรายละเอียดโครงการ
ในรายงานการประเมินผลกระทบสิ่งแวดล้อมโครงการโรงงานผลิตแผ่นอลูมิเนียม (ส่วนขยาย) (ครั้งที่ 3)
ของบริษัท ยูเอซีเจ (ประเทศไทย) จำกัด**

องค์ประกอบทาง สิ่งแวดล้อม และคุณค่าต่างๆ	พารามิเตอร์ที่ใช้ติดตามตรวจสอบ	ตำแหน่ง/สถานีติดตามตรวจสอบ	ความถี่	ผู้รับผิดชอบ
4.3 การเตรียมความพร้อม กรณีเกิดเหตุฉุกเฉิน	- จัดให้พนักงานเข้ารับการอบรมการดับเพลิง เบื้องต้นจากหน่วยงานที่ทางราชการกำหนดหรือ ยอมรับไม่น้อยกว่าร้อยละ 40 ของจำนวน พนักงานในแต่ละหน่วยงานของบริษัท	- พื้นที่โครงการ	- ปีละ 1 ครั้ง	- บริษัท ยูเอซีเจ (ประเทศไทย) จำกัด
	- จัดให้มีการฝึกซ้อมดับเพลิงและการฝึกซ้อมหนีไฟ	- พื้นที่โครงการ	- ปีละ 1 ครั้ง	- บริษัท ยูเอซีเจ (ประเทศไทย) จำกัด
4.4 บันทึกสถิติ การเกิดอุบัติเหตุ	- สาเหตุ - ผลต่อสุขภาพพนักงาน - ความเสียหาย/สูญเสีย - การแก้ไขปัญหา	- พื้นที่โครงการ	- ทุกครั้งที่มีอุบัติเหตุ	- บริษัท ยูเอซีเจ (ประเทศไทย) จำกัด

หมายเหตุ : ^{1/} ในการกำหนดจุดตรวจวัดเป็นการพิจารณาในพื้นที่หลัก แต่ทางโครงการสามารถปรับเปลี่ยนในรายละเอียดได้ตามความเหมาะสมตามความเห็นของเจ้าหน้าที่ความปลอดภัยในการทำงานร่วมกับเจ้าพนักงานความปลอดภัยของกรมสวัสดิการและคุ้มครองแรงงานที่เป็นผู้รับผิดชอบดูแลกฎหมายด้านความปลอดภัยในการทำงานโดยตรงและขอด้วยกฎหมาย

^{2/} ในการตรวจวัดและวิเคราะห์สภาวะแวดล้อมในสถานประกอบกิจการให้ดำเนินการให้สอดคล้องตามข้อ 15 และข้อ 16 ของประกาศกรมสวัสดิการและคุ้มครองแรงงาน เรื่อง หลักเกณฑ์วิธีตรวจวัดและการวิเคราะห์สภาวะการทำงานเกี่ยวกับความร้อน แสงสว่างหรือเสียง รวมทั้งระยะเวลาและประเภทกิจการที่ต้องดำเนินการ พ.ศ. 2561 และฉบับที่ 2 (พ.ศ. 2565) หรือฉบับที่มีการปรับปรุงแก้ไขเพิ่มเติมในอนาคตและมีผลบังคับใช้

ตารางที่ 1
อัตราการระบายมลพิษของโครงการ

Source/แหล่งกำเนิด		กระบวนการการผลิต	ชื่อเครื่องจักร	รายละเอียดปล่อง			ก๊าซร้อน			ความเข้มข้นของมลพิษ (Concentration of pollutants)											
				ลักษณะปลายปล่อง	เส้นผ่าศูนย์กลาง	ความสูง	อุณหภูมิ	ความเร็วก๊าซ	Flow	ฝุ่นละออง (TSP)		ก๊าซออกไซด์ของไนโตรเจน (NO _x)			Decane (C ₁₀ H ₂₂)			ไดออกซิน (Dioxin)		ฟูแรน (Furan)	
					(m)	(m)	(K)	(m/s)	(Nm ³ /s)	(mg/Nm ³)	(g/s)	(ppm)	(mg/Nm ³)	(g/s)	(ppm)	(mg/Nm ³)	(g/s)	(ng-TEQ/Nm ³)	(g/s)	(ng-TEQ/Nm ³)	(g/s)
1	Melting&Holding 1 (1-4MF, 1SWF)	กระบวนการหลอม	Melting Furnace ชุดที่ 1-4 และ Side Well Furnace ชุดที่ 1 [ในเตา]	ปล่องตรง	1.5	20	473	12	14.00	25	0.350	95	178.73	2.502	-	-	-	-	-	-	-
2	Melting&Holding 2 (5MF, 2-3SWF)	กระบวนการหลอม	Melting Furnace ชุดที่ 5 และ Side Well Furnace ชุดที่ 2-4 [ในเตา]	ปล่องตรง	2	20	473	12	14.00	25	0.350	100	188.14	2.634	-	-	-	0.5	7.85x10 ⁻⁹	0.003	0.0195x10 ⁻⁹
3	Melting&Holding 3	กระบวนการหลอม	Melting Furnace ชุดที่ 6 และ Side Well Furnace ชุดที่ 5-6 [ในเตา]	ปล่องตรง	2	20	473	12	14.00	25	0.350	95	178.73	2.502	-	-	-	-	-	-	-
4	Bag Filter 1 (1-5MF) [Gate]	กระบวนการหล่อ	Bag Filter 1 (1-6MF) [Gate]	ปล่องตรง	2.5	20	363	12	25.00	23	0.575	-	-	-	-	-	-	-	-	-	-
5	Bag Filter 2 (1SWF)	กระบวนการหล่อ	Bag Filter 2 (1SWF) [Gate]	ปล่องตรง	1.8	20	393	12	15.00	23	0.345	-	-	-	-	-	-	-	-	-	-
6	Bag Filter 3 (MRM)	กระบวนการหล่อ	Bag Filter 3 (MRM) [Gate]	ปล่องตรง	1.8	20	363	12	15.00	23	0.345	-	-	-	-	-	-	-	-	-	-
7	Bag Filter 4 (2SWF)	กระบวนการหล่อ	Bag Filter 4 (2SWF) [Gate]	ปล่องตรง	1.8	20	363	12	15.00	25	0.375	-	-	-	-	-	-	-	-	-	-
8	Bag Filter 5 (3SWF)	กระบวนการหล่อ	Bag Filter 5 (3SWF) [Gate]	ปล่องตรง	1.8	20	363	12	15.00	25	0.375	-	-	-	-	-	-	-	-	-	-
9	Bag Filter 6 (4SWF)	กระบวนการหล่อ	Bag Filter 6 (4SWF) [Gate]	ปล่องตรง	1.8	20	363	12	15.00	25	0.375	-	-	-	-	-	-	-	-	-	-
10	Bag Filter 7 (5SWF, MRM)	กระบวนการหล่อ	Bag Filter 7 (5SWF) [Gate] (MRM)	ปล่องตรง	1.8	20	363	12	15.00	25	0.375	-	-	-	-	-	-	-	-	-	-
11	Bag Filter 8 (6SWF)	กระบวนการหล่อ	Bag Filter 8 (6SWF) [Gate]	ปล่องตรง	1.8	20	363	12	15.00	25	0.375	-	-	-	-	-	-	-	-	-	-
12	Pusher Furnace (1PF) 1-1	กระบวนการรีดร้อน	Pusher furnace	ปล่องตรงมีหมวก	1.2	20	513	15	10.00	20	0.200	-	-	-	-	-	-	-	-	-	-
13	Pusher Furnace (1PF) 1-2			ปล่องตรงมีหมวก	3.20x0.80	20	513	15	10.00	20	0.200	-	-	-	-	-	-	-	-	-	-
14	Pusher Furnace (2PF)	กระบวนการรีดร้อน	Pusher furnace	ปล่องตรงมีหมวก	2.95x0.60	20	513	15	10.00	20	0.200	-	-	-	-	-	-	-	-	-	-
15	Pusher Furnace (3PF) 3-1	กระบวนการรีดร้อน	Pusher furnace	ปล่องตรงมีหมวก	3.20x0.70	20	513	15	10.00	20	0.200	-	-	-	-	-	-	-	-	-	-
16	Pusher Furnace (3PF) 3-2			ปล่องตรงมีหมวก	3.20x0.70	20	513	15	10.00	20	0.200	-	-	-	-	-	-	-	-	-	-
17	Homogenizing Furnace 1	การอบให้เป็นเนื้อเดียวกันในกระบวนการรีดร้อน	Homoginized Furnace	ปล่องตรงมีหมวก	0.77	10	493	12	1.00	25	0.025	-	-	-	-	-	-	-	-	-	-
18	Homogenizing Furnace 2			ปล่องตรงมีหมวก	0.77	10	493	12	1.00	25	0.025	-	-	-	-	-	-	-	-	-	-
19	Scalper 1 (1SCLP)	การตัดและขีดตกแต่งในกระบวนการรีดร้อน	Scalper	ปล่องตรงมีหมวก	1.8	25	343	23.0	50.00	10	0.500	-	-	-	-	-	-	-	-	-	-
20	Scalper 2(2SCLP)	การตัดและขีดตกแต่งในกระบวนการรีดร้อน	Scalper	ปล่องตรงมีหมวก	1.8	25	343	23.0	50.00	10	0.500	-	-	-	-	-	-	-	-	-	-
21	Coil Annealing Furnace 1(1CAAF)	การอบอ่อนในกระบวนการรีดเย็น	Coil Annealing Furnace 1(1CAAF)	ปล่องตรงมีหมวก	0.62	20	723	12	2.00	20	0.040	-	-	-	-	-	-	-	-	-	-
22	Coil Annealing Furnace 2 (2CAAF)	การอบอ่อนในกระบวนการรีดเย็น	Coil Annealing Furnace 2 (2CAAF)	ปล่องตรงมีหมวก	0.62	20	723	12	2.00	20	0.040	-	-	-	-	-	-	-	-	-	-
23	Coil Annealing Furnace 3 (3CAAF)	การอบอ่อนในกระบวนการรีดเย็น	Coil Annealing Furnace 3 (3CAAF)	ปล่องตรงมีหมวก	0.62	20	723	12	2.00	20	0.040	-	-	-	-	-	-	-	-	-	-
24	Coil Annealing Furnace 4 (4CAAF)	การอบอ่อนในกระบวนการรีดเย็น	Coil Annealing Furnace 4 (4CAAF)	ปล่องตรงมีหมวก	0.62	20	723	12	2.00	20	0.040	-	-	-	-	-	-	-	-	-	-
25	Coil Annealing Furnace 5 (5CAAF)	การอบอ่อนในกระบวนการรีดเย็น	Coil Annealing Furnace 5 (5CAAF)	ปล่องตรงมีหมวก	0.62	20	723	12	2.00	20	0.040	-	-	-	-	-	-	-	-	-	-
26	Fume Incinerator (1CCL)	กระบวนการเคลือบผิวอะลูมิเนียม	Fume Incinerator ที่ Coating Line	ปล่องตรง	2	25	673	12	20.00	20	0.400	-	-	-	-	-	-	-	-	-	-
27	Fume Incinerator (1FCL)	กระบวนการเคลือบผิวอะลูมิเนียม	Fume Incinerator ที่ Fin Coating Line	ปล่องตรง	1	20	473	12	10.00	20	0.200	-	-	-	-	-	-	-	-	-	-
28	Fume Incinerator (2CPCL)	กระบวนการเคลือบผิวอะลูมิเนียม	Fume Incinerator ที่ Coil Preparation and Coating Line	ปล่องตรง	2	25	673	12	20.00	20	0.400	-	-	-	-	-	-	-	-	-	-
29	Boiler 1 (1CPL)	ระบบเสริมการผลิต	Boiler ที่ Coil Preparation Line	ปล่องตรง	1.06	20	373	10	2.00	20	0.040	40	75.26	0.151	-	-	-	-	-	-	-
30	Boiler 2 (Hot Rolling)	ระบบเสริมการผลิต	Boiler ที่ Hot Rolling	ปล่องตรง	0.6	20	373	10	2.00	20	0.040	40	75.26	0.151	-	-	-	-	-	-	-
31	Boiler 3 (1FCL)	ระบบเสริมการผลิต	Boiler ที่ Fin Coating Line	ปล่องตรง	0.6	20	373	10	2.00	20	0.040	40	75.26	0.151	-	-	-	-	-	-	-
32	Boiler 4 (2CPCL)	ระบบเสริมการผลิต	Boiler ที่ Coil Preparation and Coating Line	ปล่องตรง	1.06	20	373	12	5.00	20	0.100	40	75.26	0.376	-	-	-	-	-	-	-
33	Boiler 5	ระบบเสริมการผลิต	Boiler	ปล่องตรง	1.06	20	373	12	5.00	20	0.100	40	75.26	0.376	-	-	-	-	-	-	-
34	Delacquering Line	Delacquering Line	Rotary Kiln	ปล่องตรง	0.4	20	453	12	6.50	40	0.260	-	-	-	-	-	-	0.4	2.6x10 ⁻⁹	0.405	2.633x10 ⁻⁹
35	Pusher Furnace (4-1 PF)	กระบวนการรีดร้อน	Pusher Furnace	ปล่องตรง	1.2	20	513	12	10.00	20	0.200	-	-	-	-	-	-	-	-	-	-
36	Pusher Furnace (4-2 PF)			ปล่องตรง	1.2	20	513	12	10.00	20	0.200	-	-	-	-	-	-	-	-	-	-
37	Pusher Furnace (5-1 PF)	กระบวนการรีดร้อน	Pusher Furnace	ปล่องตรง	1.2	20	513	12	10.00	20	0.200	-	-	-	-	-	-	-	-	-	-
38	Pusher Furnace (5-2 PF)			ปล่องตรง	1.2	20	513	12	10.00	20	0.200	-	-	-	-	-	-	-	-	-	-
39	Coil Annealing Furnace 6 (6CAAF)	การอบอ่อนในกระบวนการรีดเย็น	Coil Annealing Furnace 6 (6CAAF)	ปล่องตรง	0.9	20	723	12	2.00	20	0.040	-	-	-	-	-	-	-	-	-	-
40	Coil Annealing Furnace 7 (7CAAF)	การอบอ่อนในกระบวนการรีดเย็น	Coil Annealing Furnace 7 (7CAAF)	ปล่องตรง	0.9	20	723	12	2.00	20	0.040	-	-	-	-	-	-	-	-	-	-

ตารางที่ 1 (ต่อ)

Source/แหล่งกำเนิด		กระบวนการผลิต	ชื่อเครื่องจักร	รายละเอียดปล่อง			ก๊าซร้อน			ความเข้มข้นของมลพิษ (Concentration of pollutants)											
				ลักษณะปลายปล่อง	เส้นผ่าศูนย์กลาง	ความสูง	อุณหภูมิ	ความเร็วก๊าซ	Flow	ฝุ่นละออง (TSP)		ก๊าซออกไซด์ของไนโตรเจน (NO _x)			Decane (C ₁₀ H ₂₂)			ไดออกซิน (Dioxin)		ฟูแรน (Furan)	
					(m)	(m)	(K)	(m/s)	(Nm ³ /s)	(mg/Nm ³)	(g/s)	(ppm)	(mg/Nm ³)	(g/s)	(ppm)	(mg/Nm ³)	(g/s)	(ng-TEQ/Nm ³)	(g/s)	(ng-TEQ/Nm ³)	(g/s)
41	Coil Annealing Furnace 8 (8CAAF)	การอบอ่อนในกระบวนการรีดเย็น	Coil Annealing Furnace 8 (8CAAF)	ปล่องตรง	0.9	20	723	12	2.00	20	0.040	-	-	-	-	-	-	-	-	-	-
42	Disc Annealing Furnace	การอบอ่อนในกระบวนการผลิต Disc	Disc Annealing Furnace	ปล่องตรง	0.9	20	493	12	0.26	51	0.013	-	-	-	-	-	-	-	-	-	-
43	CAL	กระบวนการเคลือบผิวอะลูมิเนียม	Continuous Annealing Line	ปล่องตรง	0.9	20	493	12	1.54	51	0.079	-	-	-	-	-	-	-	-	-	-
44	Soaking Furnace (Extrusion)	กระบวนการ Extrusion	Soaking Furnace (Extrusion)	ปล่องตรง	0.34	20	413	6	0.35	51	0.018	-	-	-	-	-	-	-	-	-	-
45	Quenching Furnace (Extrusion)	กระบวนการ Extrusion	Quenching Furnace (Extrusion)	ปล่องตรง	0.2	20	403	6	0.13	51	0.007	-	-	-	-	-	-	-	-	-	-
46	Temper Furnace (Extrusion)	กระบวนการ Extrusion	Temper Furnace (Extrusion)	ปล่องตรง	0.27	20	423	6	0.22	51	0.011	-	-	-	-	-	-	-	-	-	-
47	MF Tube Coating Line (Extrusion)	กระบวนการ Extrusion	MF Tube Coating Line (Extrusion)	ปล่องตรง	0.4	10	323	0.5	0.07	-	-	-	-	-	180	1,045	0.06	-	-	-	-
48	HC Washing Machine (Extrusion)	กระบวนการ Extrusion	HC Washing Machine (Extrusion)	ปล่องตรง	0.4	10	323	0.8	0.10	-	-	-	-	-	150	871	0.09	-	-	-	-
49	Solvent Recycle (1TL)	ขั้นตอนการล้างในกระบวนการผลิต	Solvent Recycle (1TL)	ปล่องงอ	0.40x0.35	20	323	15.0	3.00	-	-	-	-	-	180	1,045	3.14	-	-	-	-
50	Solvent Recycle (1CPL)	ขั้นตอนการล้างในกระบวนการผลิต	Solvent Recycle (1CPL)	ปล่องงอ	0.40x0.35	20	323	15.0	3.00	-	-	-	-	-	180	1,045	3.14	-	-	-	-
51	Solvent Recycle (1TRL)	ขั้นตอนการล้างในกระบวนการผลิต	Solvent Recycle (1TRL)	ปล่องตรงมีหมวก	0.5	20	323	15.0	3.00	-	-	-	-	-	180	1,045	3.14	-	-	-	-
52	Solvent Recycle (2CPCL)	ขั้นตอนการล้างในกระบวนการผลิต	Solvent Recycle(2CPCL)	ปล่องงอ	0.40x0.35	5	323	3.2	0.90	-	-	-	-	-	180	1,045	0.94	-	-	-	-
53	Solvent Recycle (2TR)	ขั้นตอนการล้างในกระบวนการผลิต	Solvent Recycle (2TR)	ปล่องงอ	0.6	10	323	3.2	0.90	-	-	-	-	-	180	1,045	0.94	-	-	-	-
54	Solvent Recycle (2TL)	ขั้นตอนการล้างในกระบวนการผลิต	Solvent Recycle (2TL)	ปล่องงอ	0.6	10	323	3.2	0.90	-	-	-	-	-	180	1,045	0.94	-	-	-	-
อัตราการระบาย TSP และ NO _x รวม (กรัม/วินาที)										9.068		8.843									
สิทธิอัตราการระบายมลพิษตามพื้นที่ของโครงการและตามการเปลี่ยนแปลงรายละเอียดโครงการของนิคมอุตสาหกรรมอมตะซิตี้ ระยอง										9.744		8.912									
ตามหนังสือที่ ทส. 1010.3/11763 ลงวันที่ 10 สิงหาคม 2564 (กรัม/วินาที)																					

ที่มา : บริษัท ยูเอซีเจ (ประเทศไทย) จำกัด, 2566

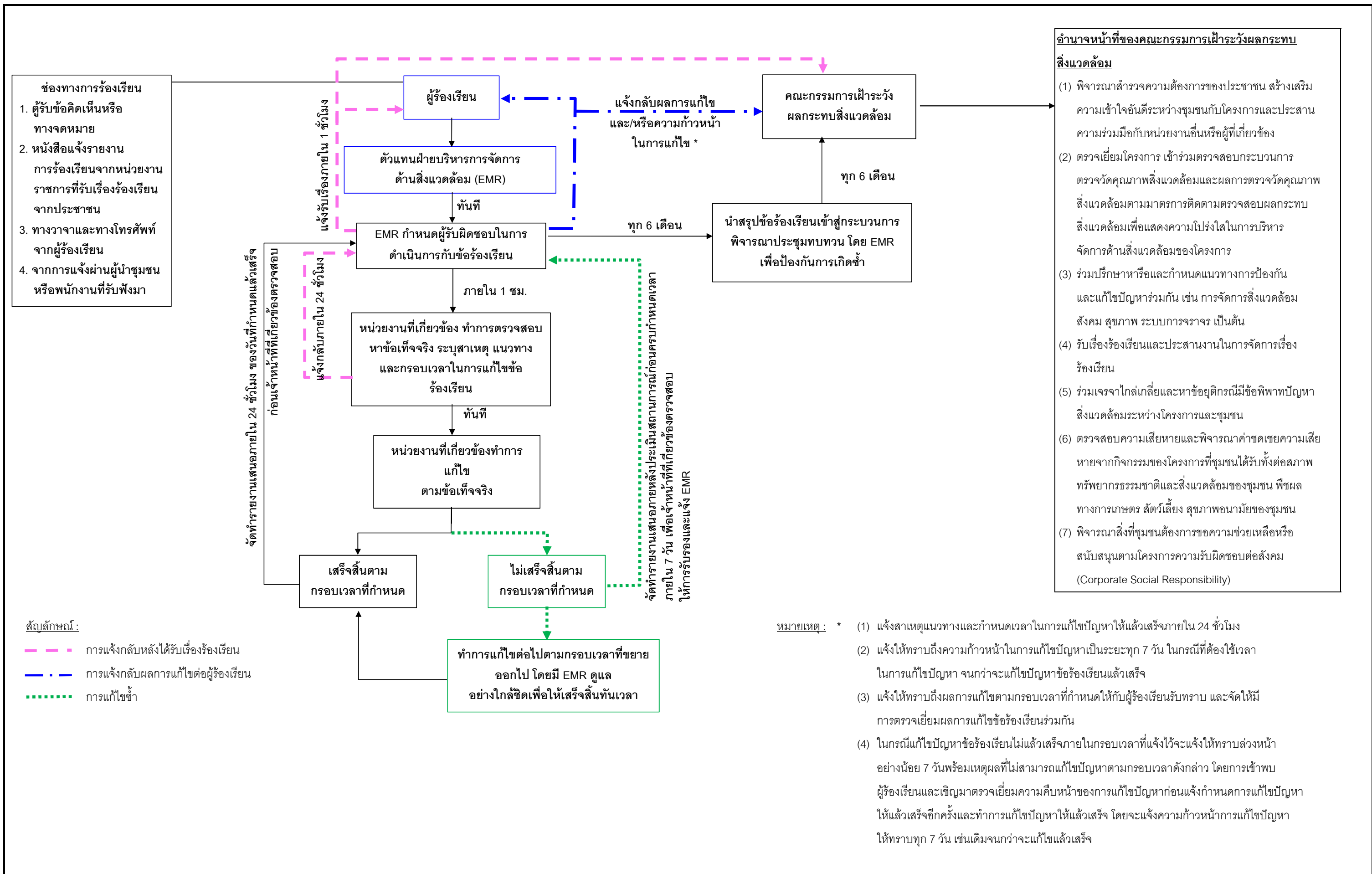

รูปที่ 1 ผังรับและการจัดการข้อร้องเรียน

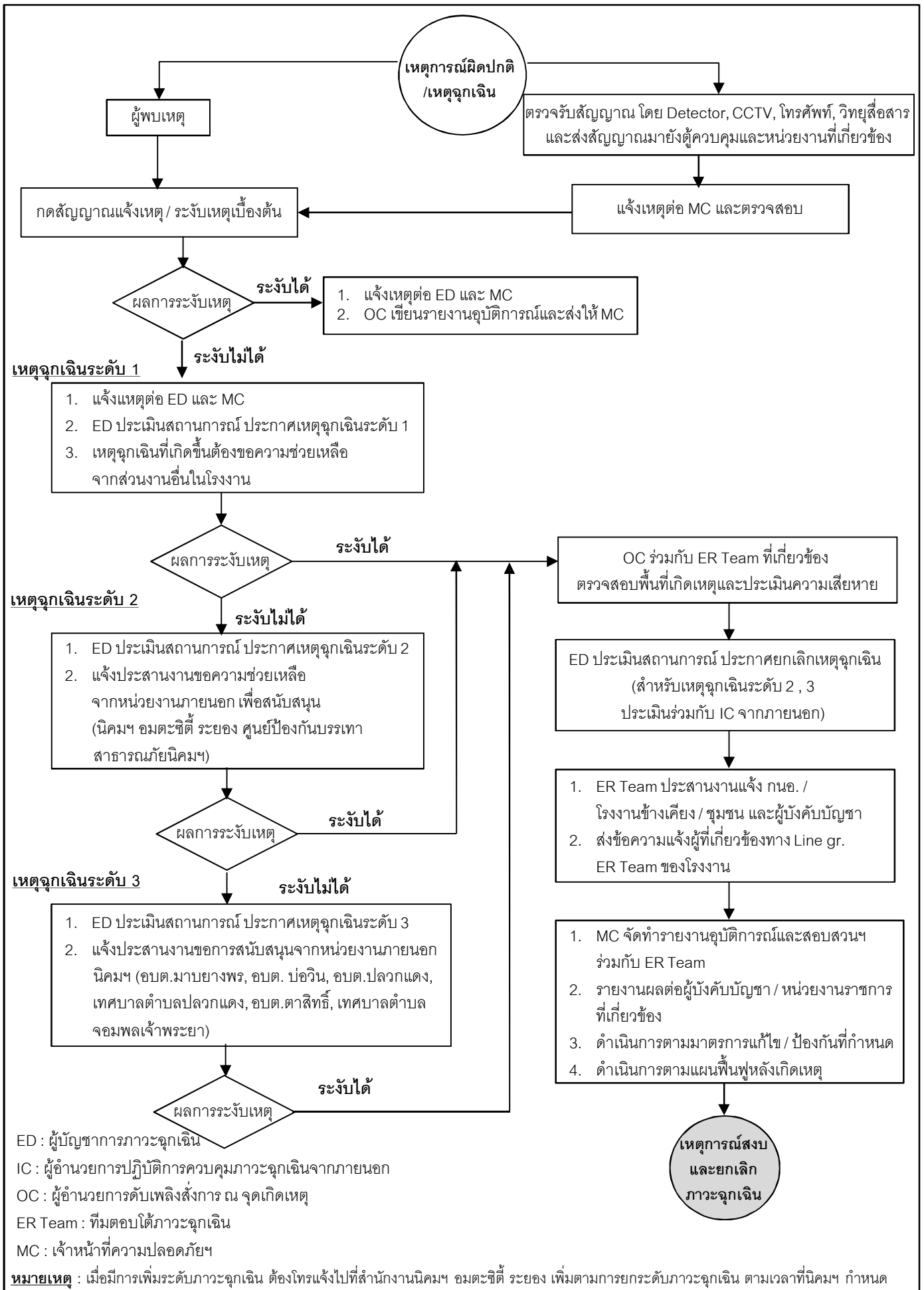

รูปที่ 2 แผนฉุกเฉิน กรณีเกิดเพลิงไหม้

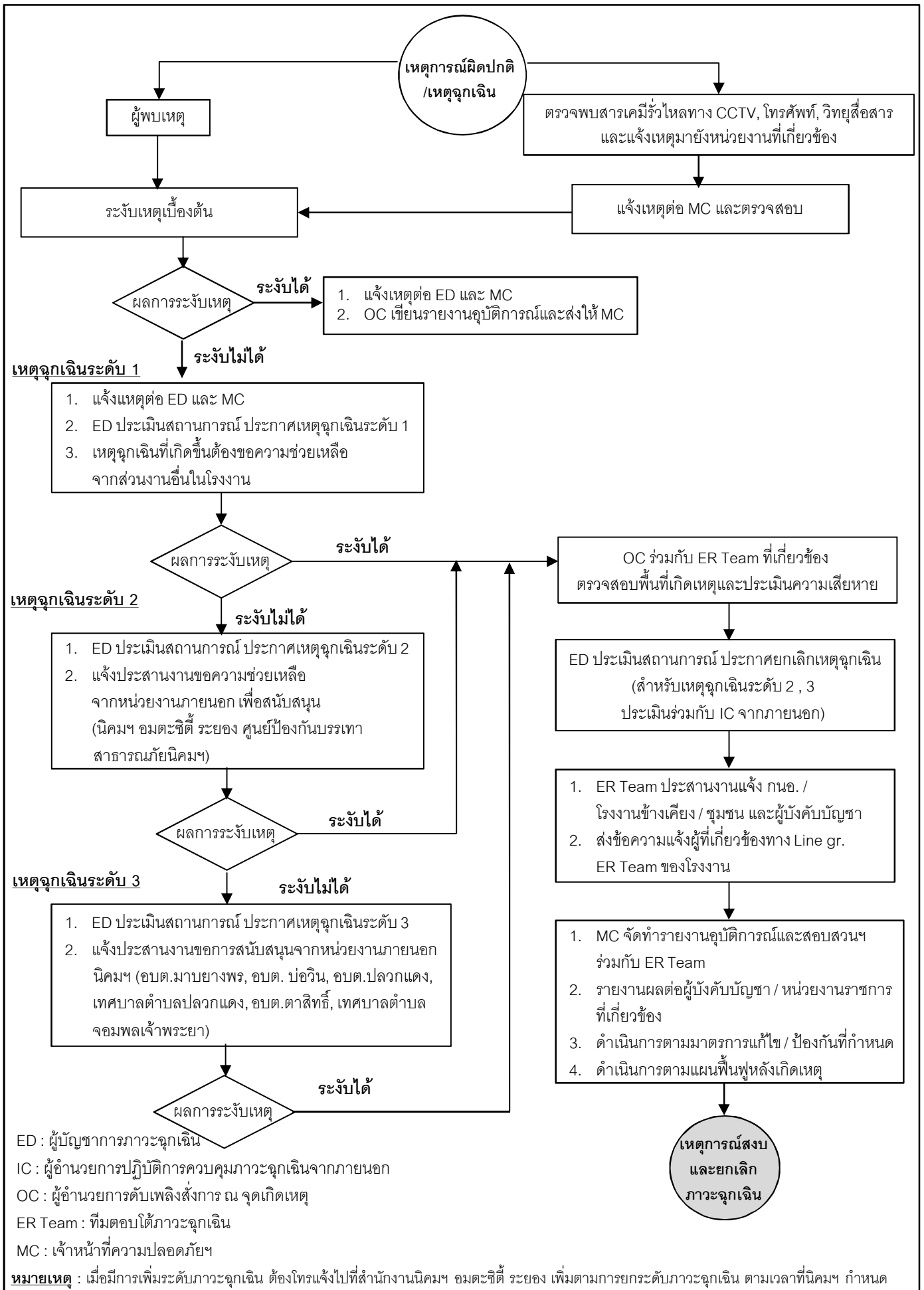

รูปที่ 3 แผนฉุกเฉิน กรณีสารเคมีและวัตถุอันตรายรั่วไหล

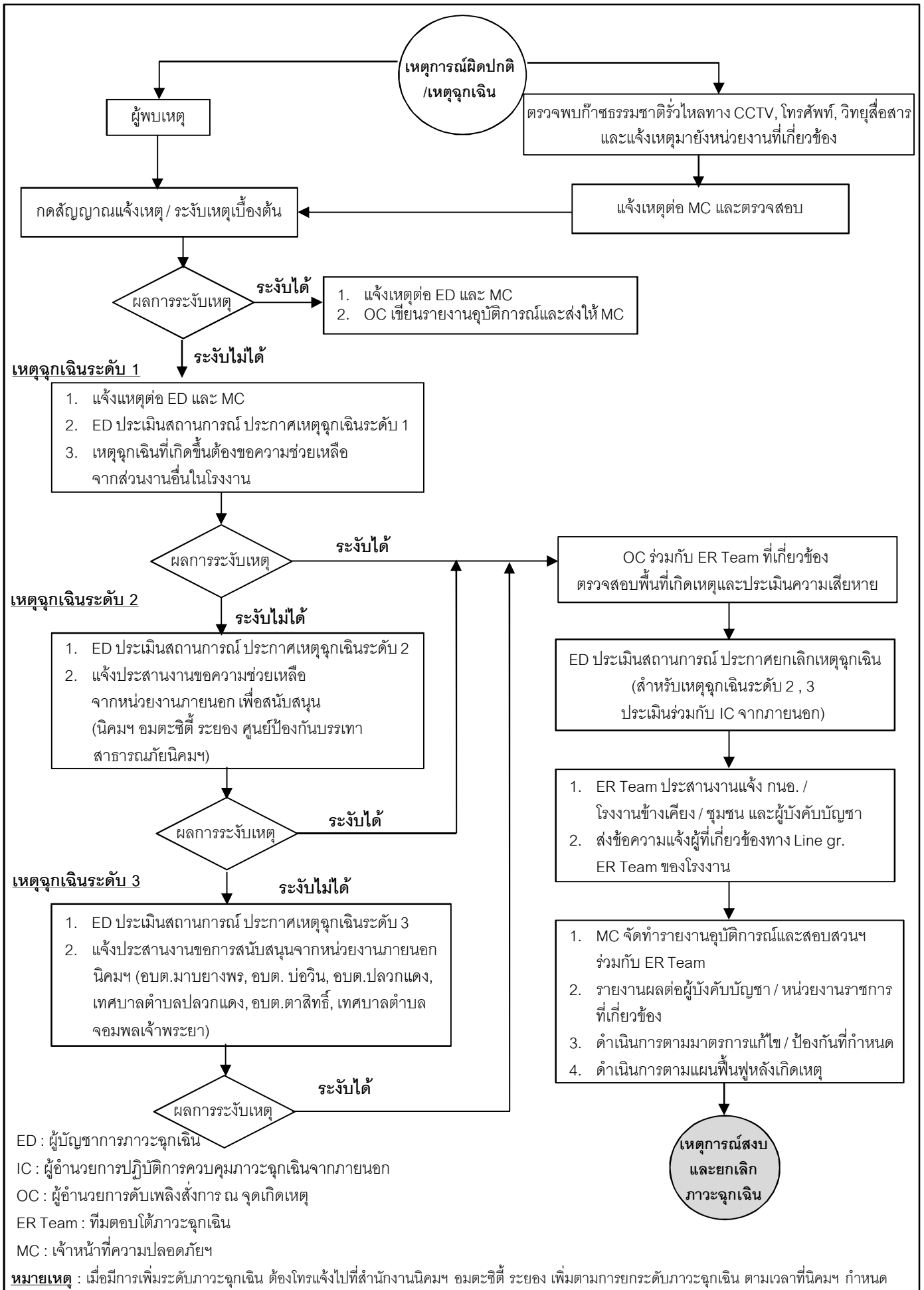

รูปที่ 4 แผนฉุกเฉิน กรณีก๊าซธรรมชาติรั่วไหล

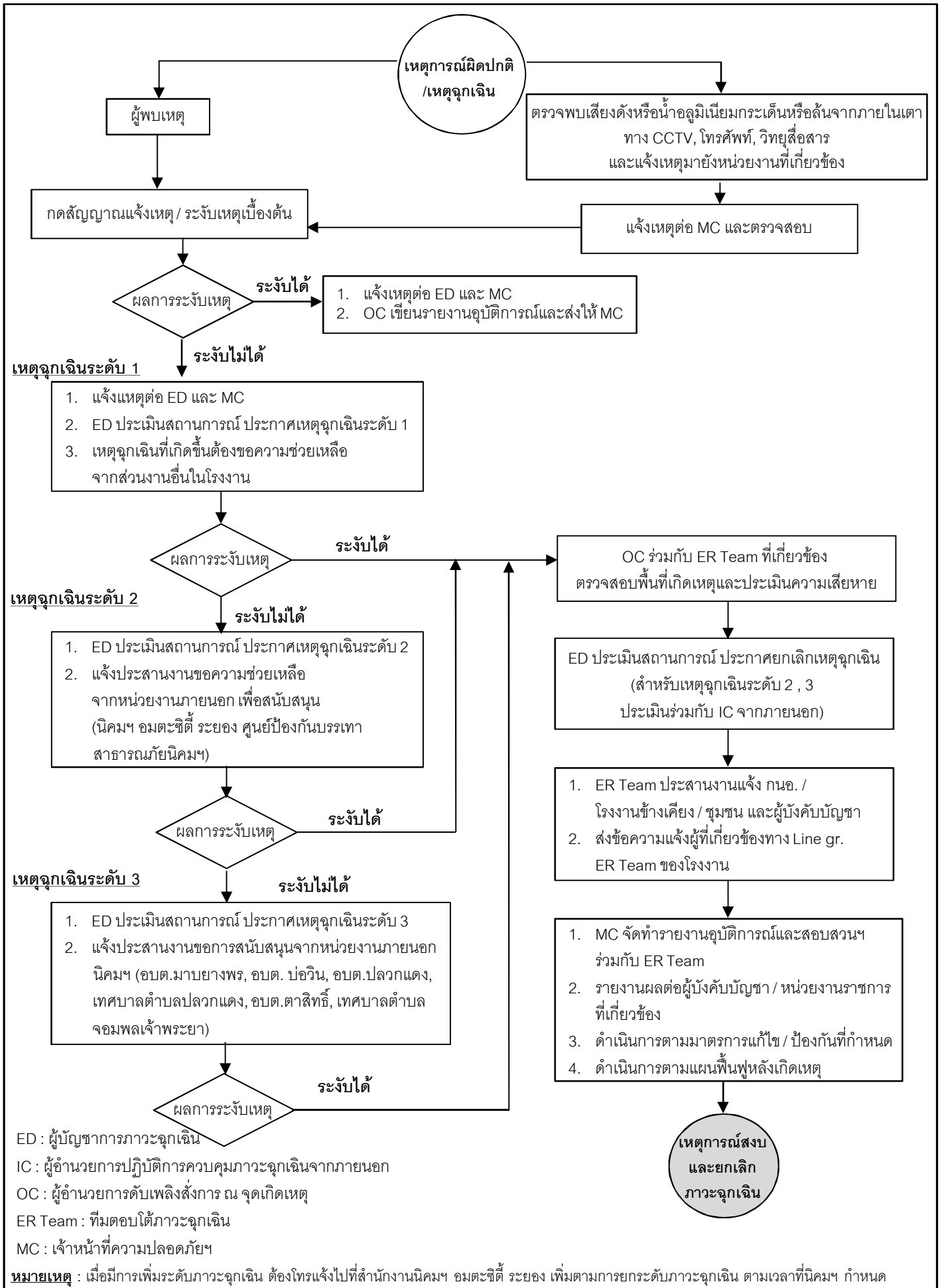

รูปที่ 5 แผนฉุกเฉิน กรณีเตาหลอมอลูมิเนียมปะทุ

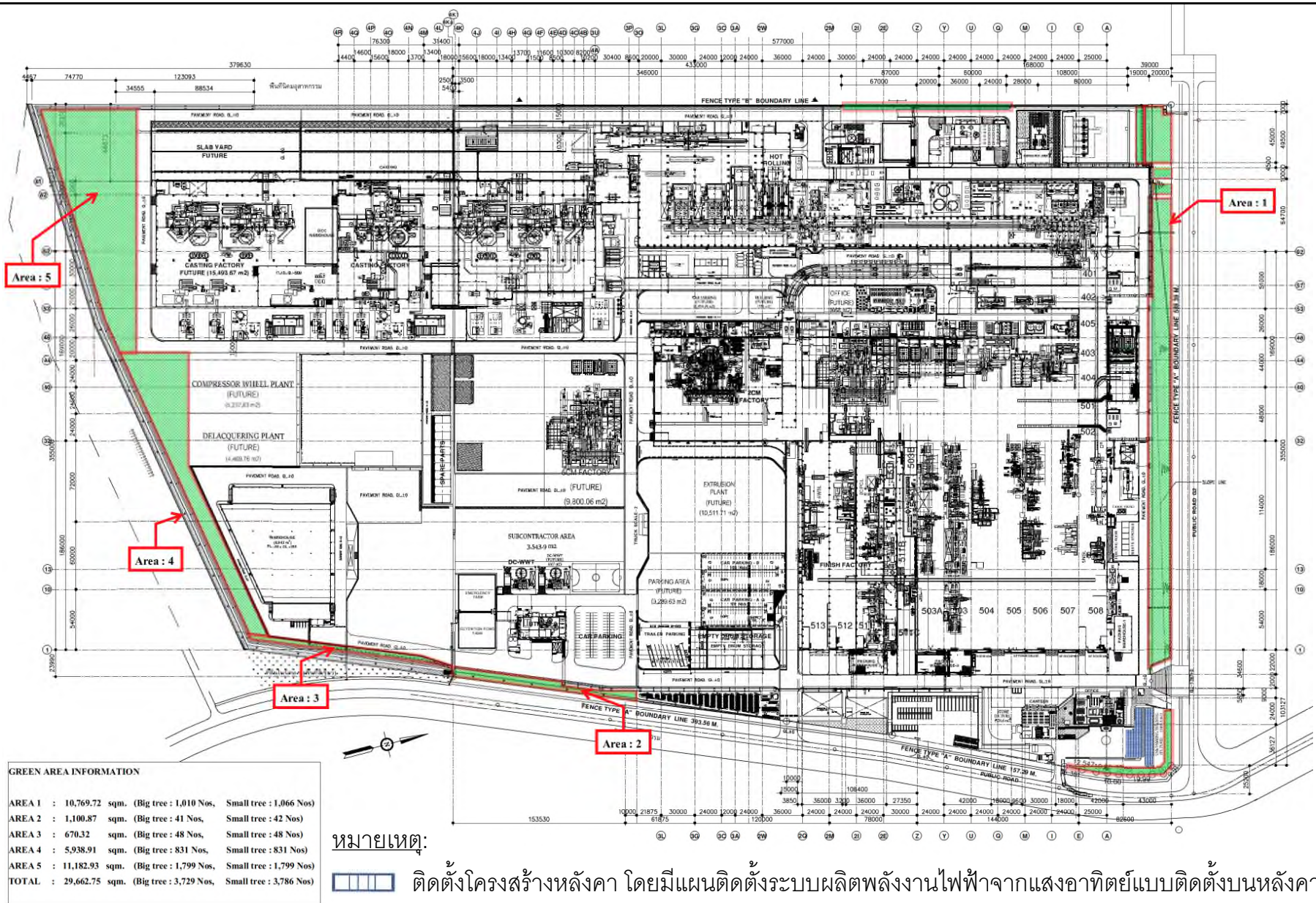

รูปที่ 6 พื้นที่สีเขียวของโครงการ

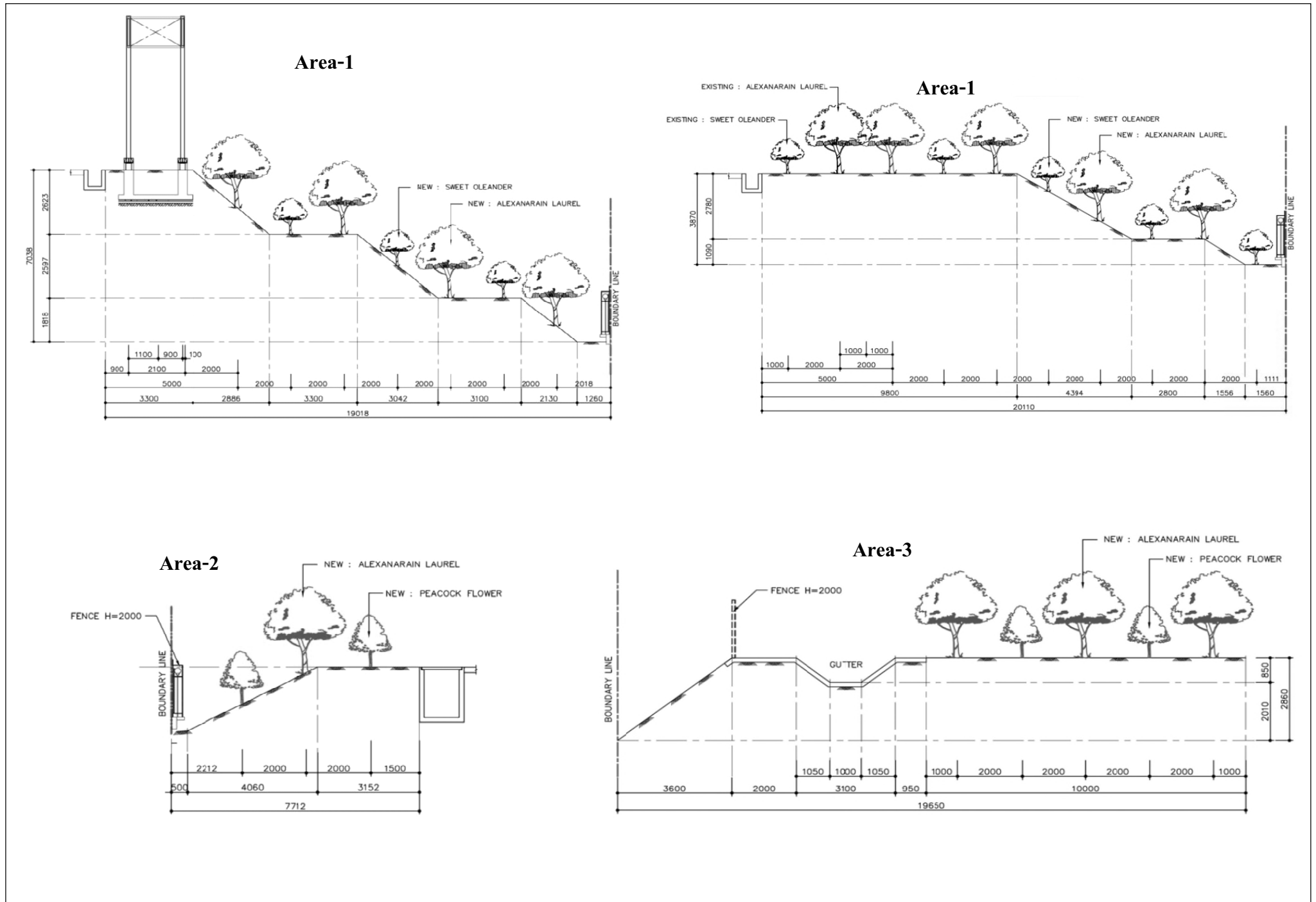

Area-4

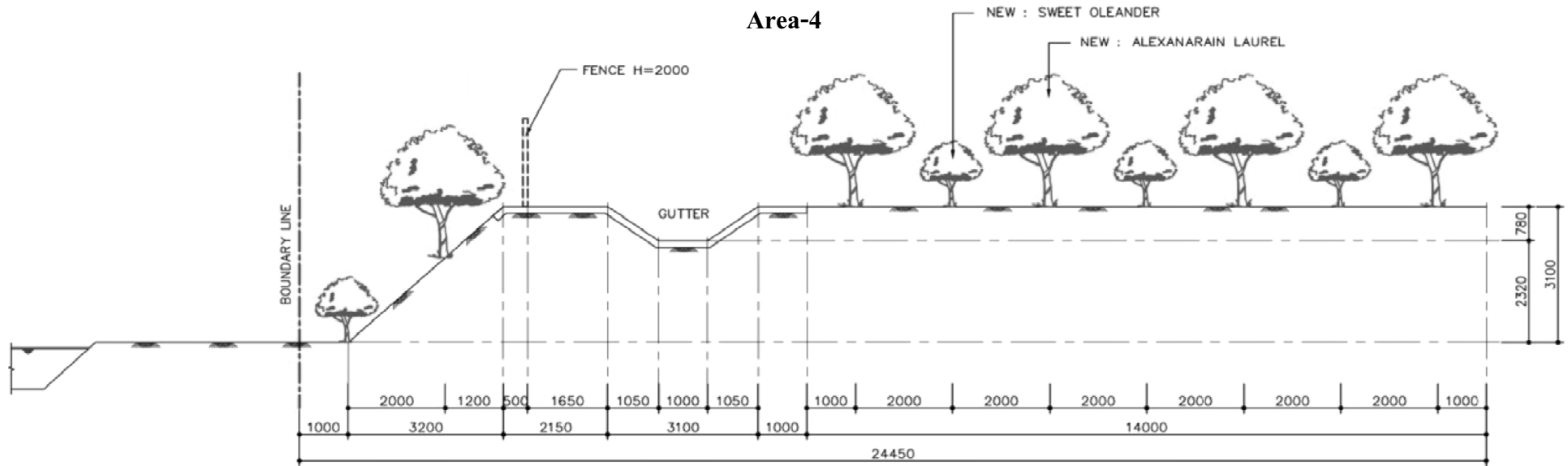

Area-5

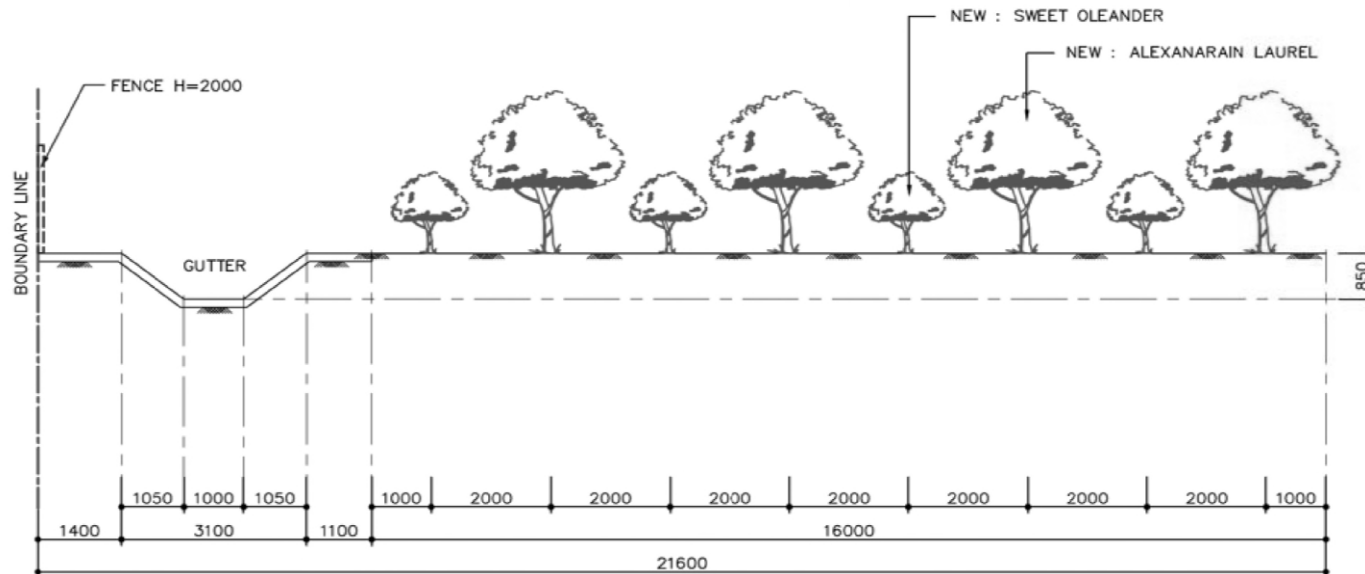

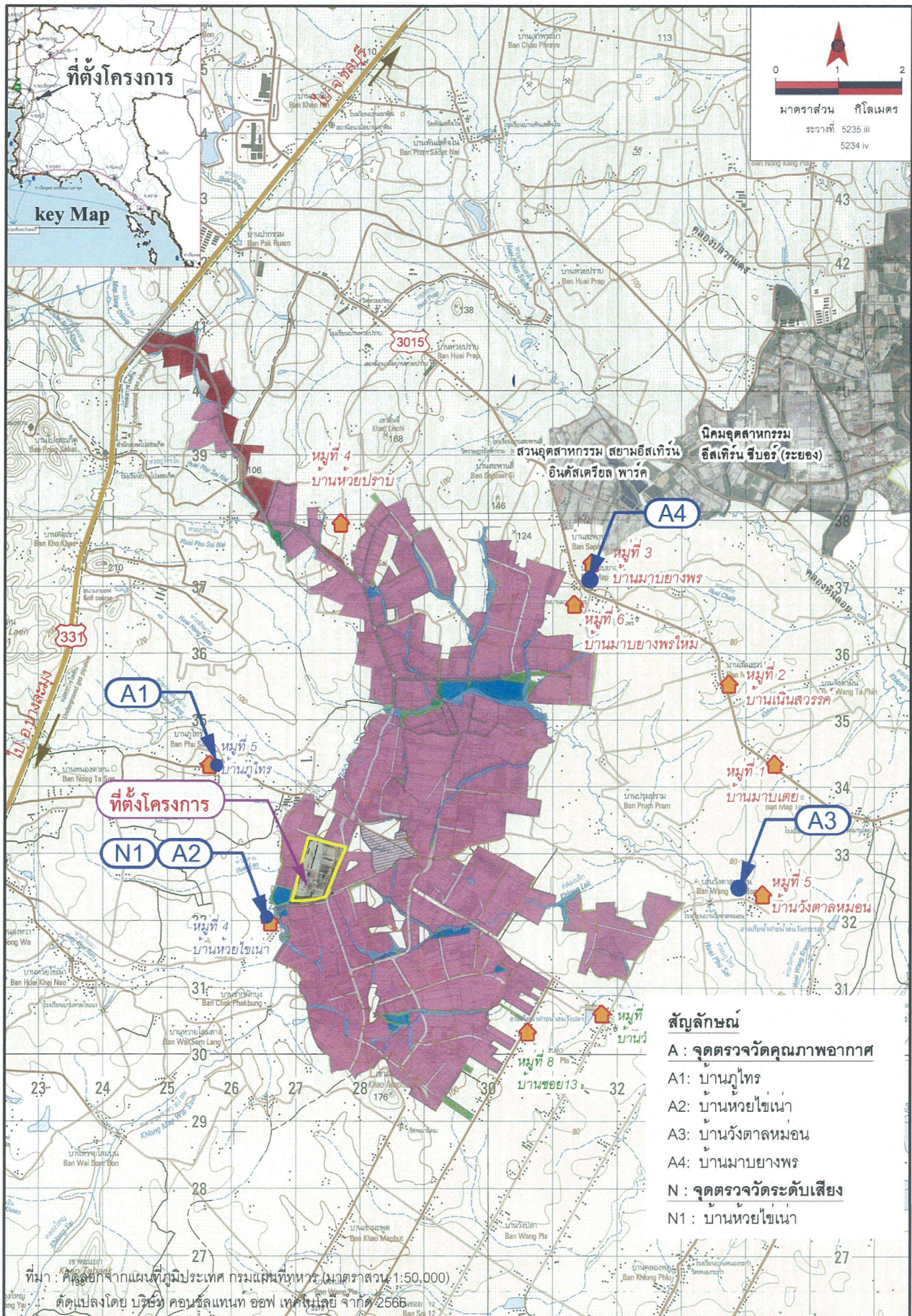

รูปที่ 8 จุดตรวจวัดคุณภาพอากาศในบรรยากาศและระดับเสียงของโครงการ

ENV-F/2565/416523 UACI

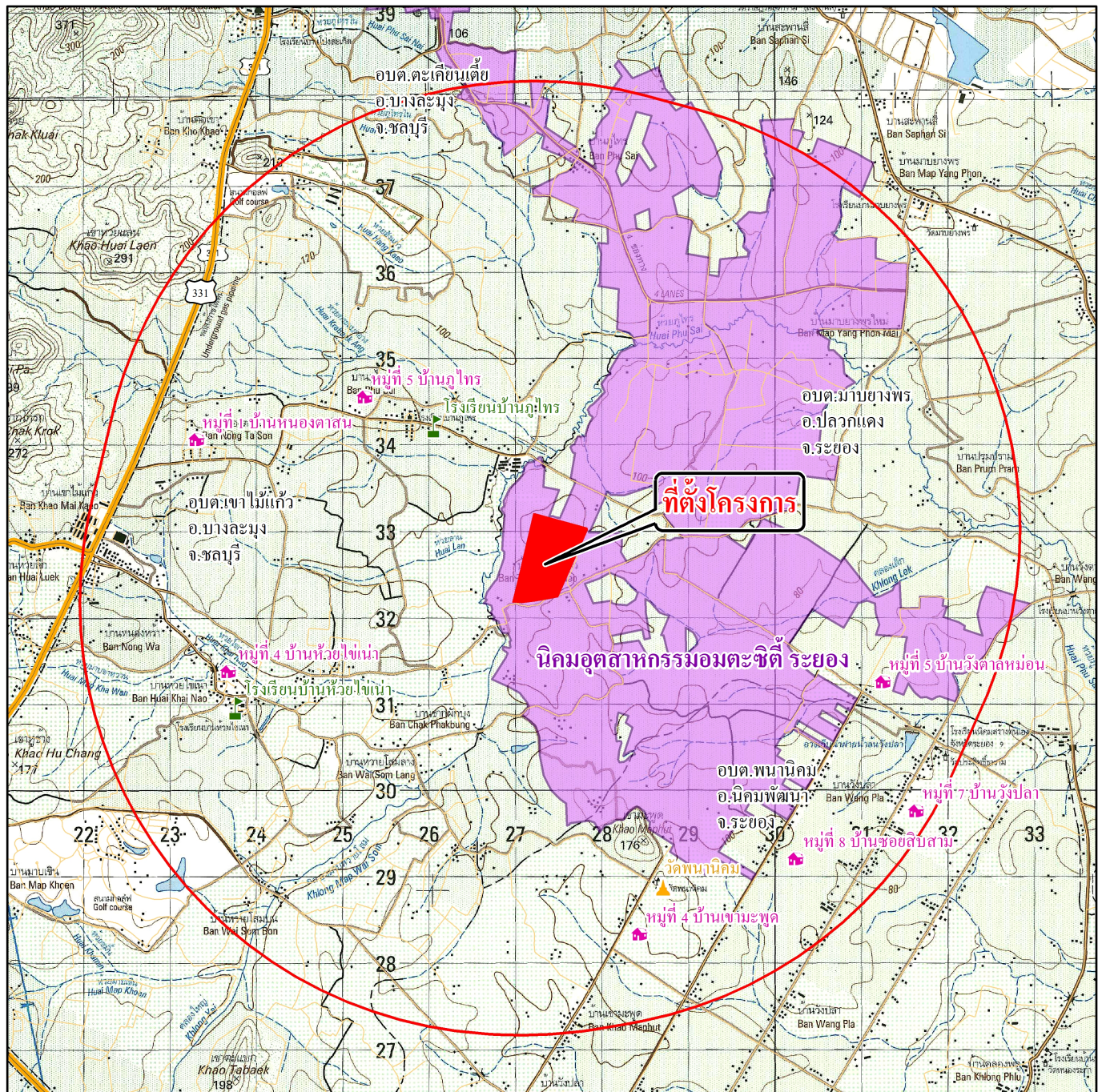

คำอธิบายสัญลักษณ์

- | | | | |
|--|------------------------------------|--|-------------------------------|
| | ถนนสายหลัก | | ที่ตั้งโครงการ |
| | ถนนสายรอง | | พื้นที่ศึกษา 5 กิโลเมตร |
| | ทางน้ำ คลอง ห้วย ที่มีน้ำตลอดปี | | นิคมอุตสาหกรรมอมตะซิตี้ ระยอง |
| | ทางน้ำ คลอง ห้วย ที่มีน้ำไม่ตลอดปี | | |
| | โรงเรียน | | |
| | วัด | | |
| | หมู่บ้าน | | |

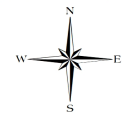

มาตราส่วน 1 : 62,000



CONSULTANTS OF TECHNOLOGY CO., LTD.

บริษัท คอนซัลแทนท์ ออฟ เทคโนโลยี จำกัด

39 ถนนลาดพร้าว 124 แขวงพลับพลา เขตวังทองหลาง กรุงเทพฯ 10310

โทร (66 2)9343233-47 โทรสาร (66 2)9343248

Internet Email : cot@cot.co.th

ที่มา : กรมแผนที่ทหาร, 2545
: กรมการปกครอง, 2556

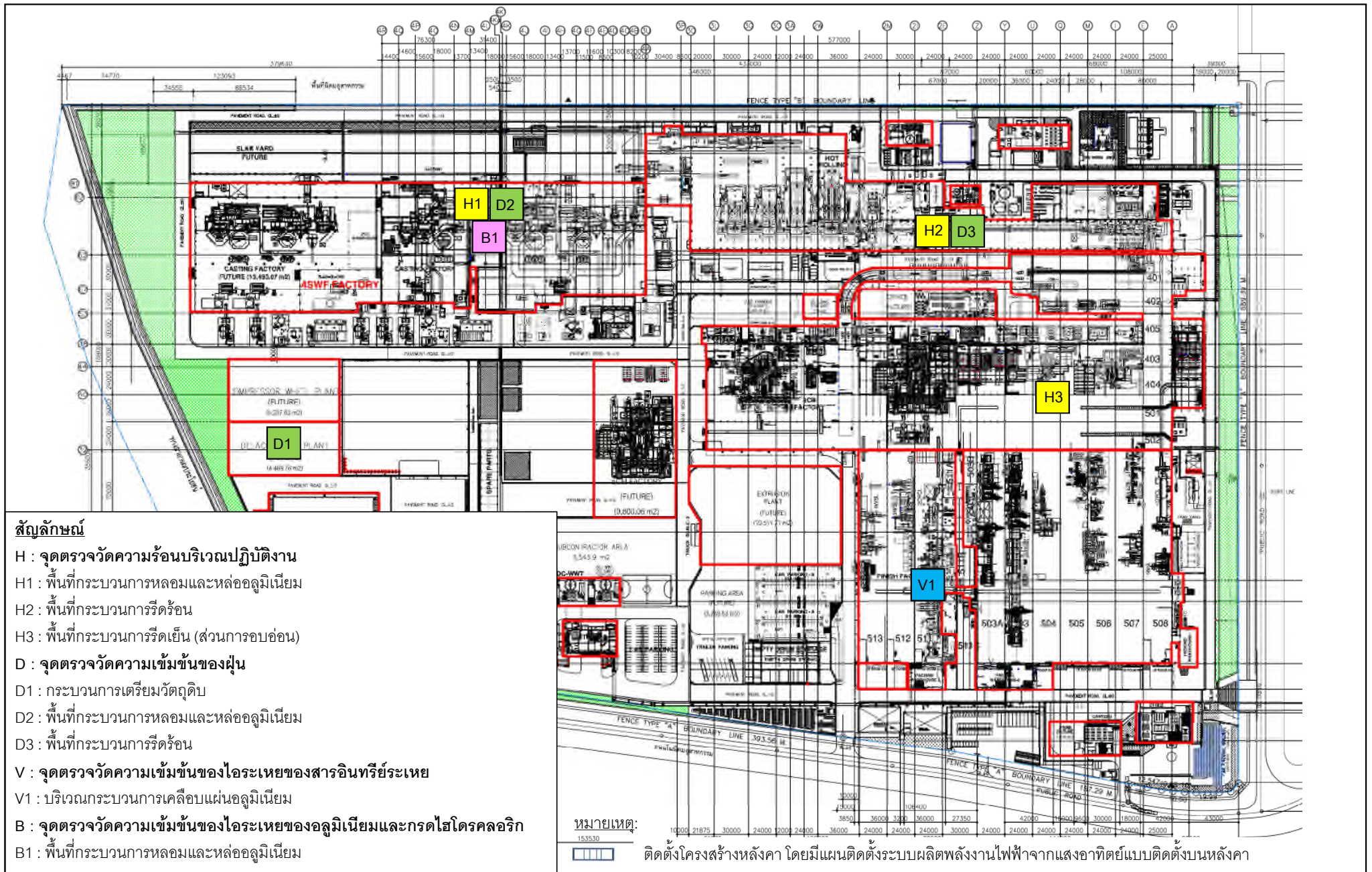

รูปที่ 11 จุดตรวจวัดคุณภาพสิ่งแวดล้อมภายในสถานประกอบการ